Een jaar in beeld

Kroniek 2025

Sint Servatius Gilde Lieshout

Een groot gedeelte van het gildezilver van ons gilde.

Deze foto is gemaakt tijdens de tentoonstelling ter gelegenheid van het 90 jarig bestaan van de Noord-Brabantse Federatie van Schuttersgilden (NBFS)

Met trots presenteren wij het jaarslag van ons gildejaar. Een bundeling van momenten, verhalen en beelden die onze verbondenheid en traditie weerspiegelen.

Index:	3
Inleiding door de voorzitter	5
Woord van de secretaris	7

Index maand

Januari	Vanaf blad	9
Februari		13
Maart		14
April		18
Mei		27
Historisch intermezzo: Bericht uit 1832 Beschrijving van een schuttersfeest in Lieshout		40-41
Juni		42
Juli		49
Augustus		52
September		55
Oktober		70
November		74
December		76
Mededeling vanuit de ledenadministratie		80

Beste leden, gildebroeders, sjerpdragers,

Na alle eindejaarstradities en net over de drempel van het nieuwe jaar, mag ik als Staande Deken een voorwoord verzorgen van de Jaarkroniek over 2025. Jaarkroniek met zonder twijfel een terechte hoofdletter J. Want opnieuw heeft onze secretaris Gerard Verhoeven, ondersteund door velen, een prachtig overzicht van alle Gilde-gebeurtenissen opgesteld.

Naast de traditionele activiteiten zoals teerdag en Koningschieten, ontstonden dit jaar ook nieuwe initiatieven zoals de gezamenlijke poetsdag op de zaterdag voor teerdag en Koningschieten en het zeer succesvolle prinsenschieten, waarin de canavalshoogheden de strijd rondom onze schutsboom met elkaar aanbonden, ondersteund door onze Koning. Opnieuw een bewijs dat tradities samengaan met nieuwe initiatieven.

Mijn dank gaat wederom uit naar iedereen die ons Gilde een warm hart toedragen en er aan bijdragen dat we de mooie vereniging kunnen blijven die we zijn.

Sta me toe om, zonder iets af te willen doen aan alle anderen, een van hen te noemen. Op een donderdagavond, temidden van gildebroeders, de harmonie en zijn gezin en familie is het onze ere-hoofdman Toon Gevers gelukt om iets voor elkaar te krijgen waarin bijna niemand ooit in slaagt: mij sprakeloos krijgen. Hij overhandigde het Gilde een prachtige staf met fraai zilverwerk en gedenkplaat, vanaf nu behorend bij de functie van Staande Deken van het Sint Servatius Gilde. Een prachtig gebaar waar traditie en vernieuwing naadloos in elkaar overlopen. En dat bewijst dat we weliswaar een oude vereniging zijn, maar ook springlevend.

Rest me nog iedereen die op welke wijze dan ook heeft bijgedragen aan 2025 hiervoor te bedanken en de hoop uit te spreken weer op iedereen te kunnen rekenen in 2026 zodat we er samen weer een prachtig Gildejaar van kunnen maken.

Immers: een Gilde ben je nooit alleen, een Gilde ben je samen!

Erik Prinsen

Staande deken
Sint Servatiusgilde Lieshout

Vanuit het secretariaat

Beste lezer,

Het jaar 2025 ligt achter ons. Voor het Sint Servatiusgilde was het een jaar vol leven, traditie, kameraadschap en laten we eerlijk zijn, ook de nodige drukte. Als eerste deken mocht ik van dichtbij meemaken hoe onze broederschap opnieuw liet zien dat oude waarden nog altijd springlevend zijn. Want waar we ook verschijnen, in Lieshout, Mariahout of daarbuiten, overal klinkt diezelfde toon van saamhorigheid en inzet.

We hebben niet stilgezeten. Het gilde was zichtbaar aanwezig bij een groot aantal gelegenheden, van schietwedstrijden en gildedagen tot onze eigen activiteiten op het terrein. En wat mij telkens weer opvalt: hoe vanzelfsprekend iedereen de handen uit de mouwen steekt. Alsof het de gewoonste zaak van de wereld is dat vlaggen worden gehesen, koffie wordt geschonken en dat het terrein er weer netjes bij ligt. Maar ik denk dat dit niet zo is... Dat is pure betrokkenheid.

Er waren veel hoogtepunten. Twee van onze gildebroeders, Frans Manders en Mari Berkvens, kregen een welverdiende Koninklijke onderscheiding: Lid in de Orde van Oranje-Nassau. Een prachtig moment van erkenning, ook voor ons als gilde. Zelf mocht ik op 27 april de titel van Laarbeekkoning 2025 in ontvangst nemen. Een eer die ik met trots en dankbaarheid draag, namens ons allemaal. En natuurlijk waren er de jubilarissen, die al 25 of 40 jaar trouw deel uitmaken van onze gemeenschap. Zulke verbondenheid is goud waard.

Tegelijkertijd stonden we stil bij het verlies van twee dierbare leden: Helma Klomp-van Boekel en Wim Hulsen. Twee mensen met een warm hart voor het gilde. Hun namen en hun inzet blijven met respect in onze gelederen voortleven.

De Teerdag was opnieuw een feestelijke mijlpaal, met de installatie van onze nieuwe gildebroeder Harrie van de Vossenberg en het bezoek van onze Duitse vrienden uit Fröndenberg gaf de dag een extra glans. Zulke vriendschappen, over grenzen heen, herinneren ons eraan dat de gildegeest universeel is.

Daar bleef het niet bij. De vlooienmarkt, het prinsenschieten en het koningschieten brachten de vertrouwde gezelligheid, een beetje gezonde spanning en laten we eerlijk zijn… ook veel plezier.
En tijdens de diverse gildedagen lieten we zien dat het Sint Servatiusgilde Lieshout niet enkel een hoeder van traditie is, maar ook een vereniging vol leven en vrolijkheid.

Ook ik wil iedereen bedanken die daaraan heeft bijgedragen. Of u nu schutter bent, tamboer, vrijwilliger, bestuurslid of gewoon iemand die altijd klaarstaat met een helpende hand… u maakt samen het verschil.
Zonder u geen gilde, geen samenhang en zeker geen jaar als dit.

Met trots bied ik u deze Kroniek 2025 aan. Een terugblik op een jaar vol hoogtepunten, herinneringen en verbondenheid. Een jaar waarin het Sint Servatiusgilde wederom heeft laten zien waar het voor staat en dat er, tussen alle ernst en eerbied door, gelukkig ook nog altijd ruimte is voor een glimlach.

Gerard Verhoeven
Eerste deken en bezielde samensteller van deze gildekroniek 2025
Sint Servatiusgilde Lieshout

Donderdag 2 januari

- Traditioneel, en dat wordt bij het gilde wel geapprecieerd, vond op deze 2e dag van een nieuw jaar de nieuwjaarsreceptie van de gemeente Laarbeek plaats in de foyer van het gemeentehuis in Beek en Donk. Ook een afvaardiging van ons gilde is bij deze nieuwjaarsreceptie aanwezig geweest.

Dit jaar waren dit ons koningspaar Ger en José van Pelt-Verhees, ere-koning Jan Hollanders, ere-deken Louis Doomernik, staande deken Erik Prinsen en de dekens Pierre Steegs en Martien Thoonen.

Ledencontactavond gilde.

Ook dit nieuwe jaar gaan we weer van start met de traditionele inloopuurtjes voor onze leden. Daarnaast zijn ook andere geïnteresseerde gasten van harte welkom in het Gildepaviljoen BoMé op de donderdagavonden.
Let op: er geldt een uitzondering.
Op de donderdagavonden waarop het gilde moet optrekken, wanneer het een 'plankenzondag' betreft of als er een nationale feestdag is, kan het Gildepaviljoen gesloten zijn. Tevens bestaat de mogelijkheid dat er op zo'n avond een speciale activiteit wordt georganiseerd.
Wanneer het Gildepaviljoen gesloten blijft of wanneer er een bijzondere avond gepland is, wordt dit – zoals gebruikelijk – aangekondigd in de agenda van het gilde, die maandelijks naar alle leden wordt verstuurd.

Zaterdag 4 januari

Met dezelfde traditie vond afgelopen zaterdag de nieuwjaarsreceptie van het Sint Servatius Gilde plaats in het gildepaviljoen BoMé. Alle leden hadden een uitnodiging ontvangen, samen met de kerstkaart en nieuwjaarswens van het gilde.
De receptie startte om 19:00 uur, waarbij de gasten hartelijk werden ontvangen door het koningspaar. Na een inspirerend openingswoord van hoofdman Willem van Pelt en een proost op het nieuwe jaar, werden de verrassingen van de avond onthuld.
Het koningspaar Ger en José van Pelt-Verhees schonk hun koningsschild aan het gilde, waarna ook de erekoning van ons gilde eenzelfde waardevol gebaar maakte. Daarna bood de avond volop gelegenheid voor verbroedering, waarbij de gasten genoten van 'een natje en een droogje'.

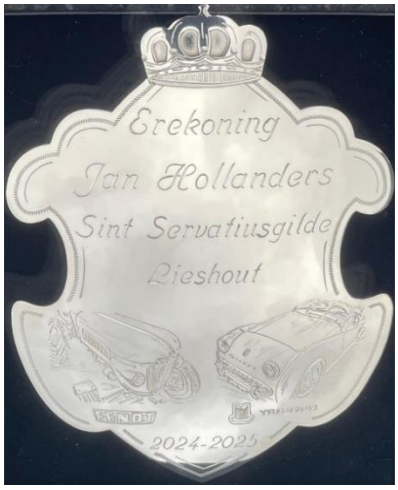

Maandag 6 Januari

Een frisse start

Het nieuwe jaar begon, zoals het hoort, met arbeid. Terwijl menigeen zich nog uitstrekte na de feestdagen, stond onze onderhoudsploeg alweer paraat. Gereedschap in de hand, goede moed in het hart. Na een welverdiende kop koffie gingen de mannen verder met het demonteren van de Jeu de Boule-baan en enkele kleinere werkzaamheden. Deze keer gaven Frans Manders, Jan van de Laar, Jos Kuijpers, Theo Gevers, Gerard van der Linden en Piet van der Burgt acte de préséance. Zo hoort het: trouw aan de taak, in weer en wind.

Dinsdag 7 januari

Op de eerste dinsdag van de maand vindt de kaartavond plaats. Ook dit jaar staat de avond onder leiding van Annie Swinkels-van Eijndhoven, die tevens als gastvrouw fungeert. Aanvang is, zoals gewoonlijk, om 19:30 uur.

Woensdag 8 januari

Op deze mooie winterdag vond op ons eigen gildeterrein een seniorenschietwedstrijd van Kring Peelland plaats. De buitentemperatuur schommelde rond het vriespunt, maar het zonnetje maakte het toch aangenaam.
Deze schietwedstrijden worden georganiseerd voor de oudere schutters van de gilden binnen Kring Peelland, met een minimumleeftijd van 60 jaar. De wedstrijd ging om 13:00 uur van start en trok maar liefst 28 schutters, die allen streden om de prijzen en punten.

Donderdag 9 januari

Ledencontactavond gilde. Inloopuurtjes voor iedere geïnteresseerde voor het gilde. Iedereen is tijdens deze contactavonden welkom en de aanvang was 19:00 uur.

Zaterdag 11 januari

Schietoefeningen Schutters van ons eigen gildeterrein BoMé.
In de wintermaanden, zeg maar 'wintertijd' oefenden onze schutters niet op de donderdagavond maar op de zaterdagmiddag. Het begint om 15:30 uur en iedereen mocht ook hier eens komen kijken wat dit schieten nu precies inhoud. Het Brabants wipschieten blijft een mooie bezigheid.

Zondag 12 Januari

Jaarvergadering commissie geweerschieten kring Peelland. Deze vergadering werd gehouden in het Jan van Doorne Paviljoen, Hagelkruisweg 30 5735 BH te Aarle-Rixtel, het onderkomen van het Onze Lieve Vrouwe Gilde. De aanvang was 10:00 uur en het Sint Servatius Gilde werd vertegenwoordigd door Piet van der Burgt, Jan Manders en Berry Vorstenbosch.

Donderdag 16 januari

Ledencontactavond gilde. Inloopuurtjes voor iedere geïnteresseerde voor het gilde. Iedereen is tijdens deze contactavonden welkom en de aanvang was 19:00 uur.

Zaterdag 11 januari

Schietoefeningen Schutters van ons eigen gildeterrein BoMé.
In deze 'wintertijd' oefenden onze schutters niet op de donderdagavond maar op de zaterdagmiddag. Het begint om 15:30 uur en na het schieten is er nog gelegenheid om te verbroederen.

Zondag 19 januari

Jaarvergadering commissie vendelen kring Peelland. De vergadering heeft plaatsgevonden in Café zaal "Bij van Dijk", Dorpstraat 18, (tegenover de kerk) in Aarle-Rixtel. De aanvang was 10:30 uur en het Sint Servatius gilde werd vertegenwoordigd door Ad Donkers, Frank van de Kam, hoofdman Willem van Pelt, Peter van der Burgt en staande deken Erik Prinsen.
Omdat de voorzitter van de commissie vendelen zich niet meer kiesbaar had gesteld had Frank van de Kam zich aangemeld als kandidaat-voorzitter en na stemming voor deze vacante functie werd hij met overgrote meerderheid gekozen.

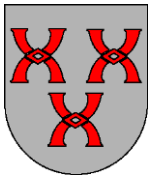

Dinsdag 21 januari

Kaartavond voor de leden - Jokeren en Rikken op de eerste dinsdag van de maand. Onder leiding van Annie Swinkels-van Eijndhoven die tevens de gastvrouw was. Aanvang zoals gewoonlijk: 19:30 uur.

Donderdag 23 januari

Ledencontactavond gilde. Inloopuurtjes voor iedere geïnteresseerde voor het gilde. Iedereen is tijdens deze contactavonden welkom en de aanvang was 19:00 uur. Gastvrouw was ….?

Zondag 26 januari

- Jaarvergadering commissie Trommen en Bazuinblazen kring Peelland. Deze vergadering heeft plaatsgevonden op het schietterrein van het St Antoniusgilde en het St Leonardus gilde aan de Zwinkelweg 6 in Beek en Donk. Aanvang 10:30 uur en het Sint Servatius Gilde werd vertegenwoordigd door Gerard Verhoeven, commissielid.

- Op zondag vond de allereerste editie van de wedstrijd tussen de Raopers uit Lieshout en de Heikneuters uit Mariahout plaats. Zij waren te gast bij het Sint Servatius Gilde voor het traditionele prinsenschieten.
  Voor degenen die niet bekend zijn met deze wedstrijd: er wordt een houten vogel in de schutsboom gehesen, en het is de bedoeling dat de schutters deze eraf schieten. De deelnemers aan deze editie waren Ger van Pelt, koning van het gilde, Prins Maarten en Adjudant Twan van de Heikneuters, en Prins Niek en Adjudant Melissa van de Raopers.
  Om de uitdaging nog groter te maken, kregen de schutters een extra handicap. De Raopers moesten schieten terwijl ze op een opblaasbare plank stonden met een zwemband om, terwijl de Heikneuters een masker droegen met daarop het gezicht van de prins en adjudant van de Raopers.
  Na vele schoten werd uiteindelijk de winnaar bepaald. Het laatste stukje van de vogel werd door Prins Niek naar beneden geschoten, waardoor de Raopers de eerste winnaars van dit evenement werden. Gezien het enthousiasme en de sportieve strijd zal deze wedstrijd naar verwachting zeker een vervolg krijgen.
  De overwinning werd gevierd in het paviljoen van het gilde, waar de Raopers en de Heikneuters samen genoten van een gezellige middag. Beide groepen bedanken het Sint Servatius Gilde hartelijk voor de uitnodiging en de gastvrijheid.

De winnaar 2025: Prins der Raopers, Niek d'n Urste met zijn adjudant Melissa en gildekoning Ger van Pelt

Maandag 27 januari

Deze bestuursvergadering 217 vond plaats bij de woning van deken Pierre Steegs. Aangezien Pierre enkele dagen eerder was geopereerd en daardoor aan huis gebonden was, wilde hij de vergadering niet missen en werd besloten deze op zijn adres te houden. De vergadering begon om 20:00 uur.

Onder punt 2 van de agenda vond de jaarvergadering van de Stichting 'Jan Merkelbach Collectie' plaats. Voor deze gelegenheid waren Herman van Loen, Ben Swinkels en Willem van Pelt aanwezig.

Dinsdag 28 januari

Vendelgroet bij onze beschermheer Tom Swinkels ter gelegenheid van zijn verjaardag.

Om 18:00 uur verzamelden de gildebroeders zich in het gildepaviljoen, waarna zij gezamenlijk vertrokken richting de Deenshoek. Daar werd een vendelgroet gebracht aan onze beschermheer Tom Swinkels.

Traditiegetrouw ontving hij een fles drank, terwijl zijn partner door het koningspaar werd verrast met een prachtig boeket bloemen. Daarnaast werd hem het secretarieel jaarverslag 2024 overhandigd.

Na deze officiële momenten werd het gezelschap uitgenodigd om binnen een groepsfoto te maken en samen te proosten op een geslaagde avond.

Donderdag 30 januari

Ledencontactavond gilde. Inloopuurtjes voor iedere geïnteresseerde voor het gilde. Iedereen is tijdens deze contactavonden welkom en de aanvang was 19:00 uur.

Zaterdag 1 februari

Schietoefeningen Schutters van ons eigen gildeterrein BoMé.
In de 'wintertijd' oefenden onze schutters niet op de donderdagavond maar op de zaterdagmiddag. Het begon om 15:30 uur en na het schieten was er nog gelegenheid om te verbroederen.

Maandag 3 februari

Stil werk, groot resultaat

Op de achtergrond verrichten zij hun werk, maar hun inzet is onmiskenbaar zichtbaar. Deze maandag werd opnieuw aandacht besteed aan het gildeterrein en het bordes onder de schutsbomen. Wat los zat werd vastgezet, wat vuil was werd schoongemaakt. Geen grote woorden, wel degelijk werk.

Donderdag 6 februari

Ledencontactavond gilde. Inloopuurtjes voor iedere geïnteresseerde voor het gilde. Iedereen is tijdens deze contactavonden welkom en de aanvang was 19:00 uur.

Maandag 10 februari

Op deze maandagavond vond er een bijzondere inspirerende bijeenkomst plaats in het Bavaria Brouwerijcafé van Stichting Lieshout C. Onze voorzitter, Erik Prinsen, en secretaris, Gerard Verhoeven, waren aanwezig om samen met andere betrokkenen te praten over de toekomst van Lieshout, met een speciale focus op culturele initiatieven in ons dorp. De Stichting Lieshout C (SLC) is ontstaan vanuit de initiatiefnemers van Plan B en heeft als missie het versterken en verbeteren van de culturele en maatschappelijke infrastructuur in Lieshout. Met bijna 30 culturele verenigingen en initiatieven op de agenda wil SLC de krachten bundelen en zo een nog rijker cultureel landschap creëren.

Het voormalige café Coppens aan de Heuvel in Lieshout. Rond 1960 afgebroken om plaats te maken voor de 'Boerenleenbank'.

Een van de meest opwindende plannen die tijdens de vergadering aan bod kwam, is de bouw van een grand café op de noordzijde van de Heuvel, op de locatie van de oude Rabobank. Dit café zal meer zijn dan een gewone ontmoetingsplek; het wordt de toekomstige culturele hub van Lieshout, vergelijkbaar met de gezellige boerderij van Coppens. Deze ontwikkeling biedt niet alleen ruimte voor sociaal samenzijn, maar stimuleert ook de culturele dynamiek in onze regio. Voor onze vereniging betekent dit vooral dat er nieuwe mogelijkheden ontstaan om betrokken te raken bij bredere culturele initiatieven. Door samen te werken met andere verenigingen en SLC kunnen we onze eigen activiteiten verder ontwikkelen en versterken.
Wat betekent dit voor ons gilde?
De focus van SLC op het samenbrengen van diverse culturele initiatieven biedt ons een mooie kans om:
Samenwerking te versterken: Door ervaringen en ideeën uit te wisselen met andere verenigingen.
Netwerk uit te breiden: Meer betrokkenheid en zichtbaarheid binnen de lokale gemeenschap.
Nieuwe mogelijkheden te ontdekken: Zowel op bestuurlijk als creatief vlak, wat onze eigen initiatieven kan verrijken.
Deze samenwerking belooft een nieuwe impuls voor de culturele scene in Lieshout en geeft ons als vereniging de mogelijkheid om actief bij te dragen aan de toekomstige ontwikkeling van ons dorp.
Er is al afgesproken dat er een vervolg komt op dit gesprek. Wij hebben met enthousiasme aangeboden om de volgende bijeenkomst in ons paviljoen te organiseren. Dit biedt ons de kans om in een informele setting verder te praten met andere verenigingen en gezamenlijk te werken aan een levendig en toekomstgericht cultureel beleid in Lieshout.
We kijken vol verwachting uit naar de komende periode, waarin samenwerking en creatieve vernieuwing centraal zullen staan. Houd onze blog in de gaten voor updates over deze spannende ontwikkelingen en hoe jij als lid of sympathisant kunt bijdragen aan de culturele groei van Lieshout.

Dinsdag 11 februari

Om 20:00 uur begon het hoofdliedenoverleg in ons gildepaviljoen BoMé. De traditie is dat de hoofdman Willem van Pelt en staande deken Erik Prinsen zich aansluiten bij dit overleg. Hoofdzakelijk gaat dit overleg over het Laarbeek koningsschieten wat op zondag 27 april a.s. zal plaatsvinden op ons eigen gildeterrein aan de Beemdkant.

Donderdag 13 februari

Ledencontactavond gilde. Inloopuurtjes voor iedere geïnteresseerde voor het gilde. Iedereen is tijdens deze contactavonden welkom en de aanvang was 19:00 uur.

Zaterdag 15 februari

Schietoefeningen Schutters van ons eigen gildeterrein BoMé.
In de 'wintertijd' oefenden onze schutters niet op de donderdagavond maar op de zaterdagmiddag. Het begon om 15:30 uur en na het schieten was er nog gelegenheid om te verbroederen.

Dinsdag 18 februari

Kaartavond voor de leden - Jokeren en Rikken op de eerste dinsdag van de maand. Onder leiding van Annie Swinkels-van Eijndhoven die tevens de gastvrouw was. Aanvang zoals gewoonlijk: 19:30 uur.

Donderdag 20 februari

Ledencontactavond gilde. Inloopuurtjes voor iedere geïnteresseerde voor het gilde. Iedereen is tijdens deze contactavonden welkom en de aanvang was 19:00 uur.

Maandag 24 februari

Bestuursvergadering 218 en op verzoek van de voorzitter vond deze plaats in de heemkamer van HKK 't Hof van Lieshout aan de Dorpstraat 13 in Lieshout

Donderdag 27 februari

Ledencontactavond in het gildepaviljoen. Inloopuurtjes voor iedere geïnteresseerde voor het gilde. Iedereen is tijdens deze contactavonden welkom en de aanvang was 19:00 uur.

1 – 2 – 3 – 4 Maart:

Donderdag 6 maart

Ledencontactavond gilde.. Inloopuurtjes voor iedere geïnteresseerde voor het gilde. Iedereen is tijdens deze contactavonden welkom en de aanvang was 19:00 uur.

Zaterdag 8 maart

De voorjaarsvergadering van Kring Peelland vond plaats in zaal "Bij van Dijk" aan de Dorpsstraat in Aarle-Rixtel. De leden werden vanaf 9.15 uur welkom geheten, waarna een korte gebedsdienst om 9.45 uur volgde. Om 10.30 uur werd de vergadering officieel geopend.
Een belangrijk agendapunt was het aftreden van kringvoorzitter Toon Bergh (Gilde St. Joris, Someren). Het bestuur stelde Hans van Someren (Gilde St. Hubertus, Liessel) als nieuwe voorzitter voor. De leden stemden hiermee in, waardoor Van Someren de leiding van de kring op zich nam. Zijn benoeming leidde tot een open plek in de raad, die werd ingevuld door Stefan Vogels van het Sint Antonius Abt, Mierlo-Hout. Daarnaast werd Peter van Otterdijk (Gilde St. Willibrordus, Vlierden) herkozen als raadsheer. Hun herbenoeming zorgt voor continuïteit binnen de kringraad.
Met deze wisselingen blijft Kring Peelland bouwen aan een sterke toekomst, waarin traditie en vernieuwing hand in hand gaan.

Zaterdag 8 maart

Schietoefeningen Schutters van ons eigen gildeterrein BoMé.
In de 'wintertijd' oefenden onze schutters niet op de donderdagavond maar op de zaterdagmiddag. Het begon om 15:30 uur en na het schieten was er nog gelegenheid om te verbroederen.

Zondag 9 maart

Op deze zondag bracht het gilde een vendelgroet aan erekoning Jan Hollanders ter ere van zijn verjaardag. Hoewel hij op zondag 2 maart daadwerkelijk jarig was, viel dit samen met het bruisende carnavalsfeest in Lieshout en Mariahout. Daarom werd de viering een paar dagen verplaatst, zodat het gilde deze bijzondere traditie in volle glorie kon uitvoeren.
Om 13:30 uur verzamelden de geüniformeerde leden zich in het gildepaviljoen, waar hoofdman Willem van Pelt een korte toespraak hield. Vervolgens trok het gezelschap in formatie richting de parkeerplaats bij basisschool 'De Sprankel' en trok verder op naar fysiopraktijk Medipoort in de Molenstraat. Hier stond de familie van de erekoning klaar om de vendelgroet bij te wonen en samen het glas te heffen.
Na de indrukwekkende vendelgroet werd erekoning Jan verrast met een kruikje 'Sint Servatius kruidenbitter', terwijl zijn partner een mooie bos bloemen in ontvangst mocht nemen. Natuurlijk ontbraken de felicitaties en de traditionele groepsfoto niet. Tot slot werd het gilde uitgenodigd om binnen nog even gezamenlijk te proosten op de jarige.
Een prachtige dag vol traditie, kameraadschap en waardering voor een bijzondere erekoning!

Ook op deze zondag de 9e maart kwam onze schutters in actie in Someren. En wederom met succes!

Het was een frisse, maar zonnige zondag en terwijl de ochtendnevel langzaam optrok, werd de spanning voelbaarder. Dit was geen gewone dag – dit was een dag van precisie, concentratie en een beetje gezonde rivaliteit.

Gerard van der Linden stond scherp. Met vaste hand en een kalme blik wist hij schot na schot te plaatsen, en zijn inspanningen werden beloond: reservekampioen! Een prestatie om trots op te zijn. Maar hij was niet de enige die indruk maakte. Berry Vorstenbosch zette een ijzersterke prestatie neer in de categorie 'Personeel' en wist een welverdiende tweede plaats binnen te slepen.

De dag eindigde met een tevreden gevoel, sterke verhalen en misschien hier en daar een schouderklopje bij een goed glas bier.

Maandag 10 maart

Op deze maandag kwam het onderhoudsteam weer samen voor hun maandelijkse werkzaamheden. Normaal gesproken gebeurt dit op de eerste maandag van de maand, maar vanwege carnaval werd het een weekje opgeschoven. Met een kop koffie begonnen de mannen de dag rustig, waarna ze vol energie aan de slag gingen. Deze keer stond het verder ontleden van de Jeu de Boulebaan op de planning. Met precisie en teamwork werd de baan onder handen genomen. Naast deze grotere klus werden er ook kleinere onderhoudswerkzaamheden verricht, om de omgeving netjes en functioneel te houden. Dankzij de inzet van dit enthousiaste team blijft de locatie in topconditie. Zo zorgen zij ervoor dat leden en bezoekers van het gildeterrein op een fijn en verzorgd gildeterrein kunnen vertoeven. Een mooie prestatie van deze hardwerkende vrijwilligers!

Jan Manders (L) en Jan van de Laar ontmantelen de Jeu de Boulebaan.

Dinsdag 11 maart

Voorjaarsvergadering Gilde: tradities en toekomst

Op deze frisse dinsdagavond kwamen de leden van het gilde samen in zaal De Koekoek aan de Dorpsstraat in Lieshout voor de Algemene Ledenvergadering. Om 19:30 uur gingen de deuren open en om 20:00 uur opende de voorzitter de vergadering met een Christelijke groet en enkele mededelingen.

De agenda werd vlot doorlopen, met als bijzonder moment de toelating van drie nieuwe leden. Volgens eeuwenoude traditie werd hierover gestemd met erwten en bonen. Met trots verwelkomt het gilde Marijn Minten, Harm Steegs en Nelleke van de Vossenberg-Smits als nieuwe leden!

Daarnaast stond de herverkiezing van twee dekens op de agenda. Martien Thoonen en Bertien van den Biggelaar waren volgens rooster aftredend, maar opnieuw verkiesbaar. De stemming was overduidelijk: met ruime meerderheid werden beiden weer 'ingeboond' en zetten zij hun waardevolle werk voort.

Ook de kascommissie kende een wisseling. Corné van Overbeeks droeg zijn taken over aan Louis Doomernik, die zich nu bij Mari van Zoggel en Willy Maas voegt. Samen waken zij over de financiële gezondheid van het gilde.

Financiële zaken helder in beeld

Met de stijgende kosten ontkomt ook het gilde niet aan een contributieverhoging. Besloten is om met terugwerkende kracht vanaf 2017 de indexering door te voeren die toen is afgesproken. Dit betekent dat de contributie wordt vastgesteld op € 48,00 per lid en € 24,00 per inwonend gezinslid. Vanaf nu zal de CBS-indexering jaarlijks worden toegepast. Eind april vindt de incasso plaats; leden zonder automatische incasso ontvangen een factuur per e-mail of post.

Om de financiële ontwikkelingen en keuzes helder toe te lichten, verzorgden de voorzitter en penningmeester een beamerpresentatie. Hiermee werden de leden op een overzichtelijke manier meegenomen in de cijfers en de onderliggende besluiten.

Praktische zaken en afsluiting

Tijdens de rondvraag werd een verzoek ingediend door Willy Maas om de verwarmingsinstallatie te controleren. Op donderdagavonden bleek het paviljoen bij binnenkomst te koud. Het bestuur kon hierop gelukkig direct geruststellend antwoorden: recente problemen met de stroomvoorziening en gastank zijn inmiddels verholpen, waardoor de temperatuur voortaan weer behaaglijk zou moeten zijn.

De volgende vergadering staat gepland op dinsdag 14 oktober 2025 in Café-Zaal De Koekoek, Dorpsstraat 49 in Lieshout.

Na een constructieve vergadering en nadat alle punten besproken waren, sloot de voorzitter de bijeenkomst om 22:15 uur met een Christelijke groet.

Donderdag 13 maart

Ledencontactavond gilde. Inloopuurtjes voor iedere geïnteresseerde voor het gilde. Iedereen is tijdens deze contactavonden welkom en de aanvang was 19:00 uur.

Zaterdag 15 maart

Schietoefeningen Schutters van ons eigen gildeterrein BoMé.

In de 'wintertijd' oefenden onze schutters niet op de zaterdagmiddag. Het begon om 15:30 uur en na het schieten was er nog gelegenheid om te verbroederen.

Dinsdag 18 maart

Kaartavond: Jokeren en Rikken voor de leden

Elke eerste en derde dinsdag van de wintermaanden komen de leden samen voor een gezellige kaartavond in het gildepaviljoen. Onder de enthousiaste leiding van gastvrouw Annie Swinkels-van Eijndhoven wordt er fanatiek gejokerd en gerikt. De avonden starten, zoals gewoonlijk, om 19:30 uur. Een mooie traditie waar kaartliefhebbers steeds weer naar uitkijken!

Donderdag 20 maart

Ledencontactavond gilde. Inloopuurtjes voor iedere geïnteresseerde voor het gilde. Iedereen is tijdens deze contactavonden welkom en de aanvang was 19:00 uur.

Zondag 23 maart

Opnieuw succes voor een onzer schutters!

Onze schutters blijven imponeren! Dit keer was het Berry Vorstenbosch die schitterde in Beek en Donk. Waar twee weken geleden Gerard van der Linden de titel van reservekampioen in Someren opeiste, was het vandaag Berry die met deze eer aan de haal ging.

Een prachtige prestatie op een stralende dag. Berry, van harte gefeliciteerd!

Dinsdag 25 maart

In Memoriam: Wim Hulsen

Vandaag bereikte ons het droevige bericht dat Wim Hulsen op 16 maart jl. op 78-jarig leeftijd is overleden. Tot ons verdriet hebben wij dit, ondanks onze nabijheid in Lieshout, pas vandaag vernomen.

Wim was een betrokken en gewaardeerd lid van ons gilde. Sinds zijn lidmaatschap op 15 november 2016 was hij regelmatig aanwezig op het gildeterrein, zowel bij het koningschieten als op de eerste maandagen van de maand, wanneer het klusteam zich inzette voor het onderhoud van onze gebouwen en het terrein. Zijn inzet, vriendelijke aanwezigheid en de gezellige gesprekken die hij graag voerde, droegen bij aan de warme sfeer binnen onze gemeenschap.

We herinneren Wim met dankbaarheid en respect voor alles wat hij voor het gilde betekend heeft.

Ook op deze dinsdag

Bestuursvergadering 219. Deze keer als vanouds in het gildepaviljoen. De aanvang was 20:00 uur

Donderdag 27 maart

Ledencontactavond gilde: een warm welkom voor iedereen

Tijdens de ledencontactavonden in het gildepaviljoen is iedereen met interesse in het gilde van harte welkom. Een laagdrempelig inloopmoment om kennis te maken, bij te praten en te genieten van een kopje koffie, een biertje of een frisje. De avonden starten om 19:00 uur, dus loop gerust eens binnen!

In Memoriam: Helma Klomp-van Boekel

Met verdriet ontvingen wij op deze donderdag de 27e maart het bericht dat ons lid, Helma Klomp-van Boekel, op 77-jarige leeftijd is overleden.
Helma was sinds december 1985, samen met haar man Martien Klomp, een betrokken lid van ons gilde. Ze waren vaak samen aanwezig bij gilde-evenementen en genoten van de zaterdagmiddagen in het gildepaviljoen. Na het overlijden van Martien bleef Helma verbonden met het gilde en zagen we haar nog regelmatig bij activiteiten.
We zullen haar herinneren als een warm en vriendelijk lid, altijd in voor een praatje met een kopje koffie of een glaasje wijn.
Op woensdag 2 april namen we afscheid van Helma tijdens de dienst in rouwcentrum De Groof in Beek en Donk, die om 10:30 uur begon.
Theo Gevers en Toon Gevers vertegenwoordigden, uit respect en dankbaarheid het gilde in hun gilde-uniform. Hun aanwezigheid werd vergezeld door meerdere gildeleden die dit in privéhoedanigheid hebben gedaan.

Dinsdag 01 april

Kaartavond: Jokeren en Rikken voor de leden

Elke eerste en derde dinsdag van de wintermaanden komen de leden samen voor een gezellige kaartavond in het gildepaviljoen. Onder de enthousiaste leiding van gastvrouw Annie Swinkels-van Eijndhoven wordt er fanatiek gejokerd en gerikt. De avonden starten, zoals gewoonlijk, om 19:30 uur. Een mooie traditie waar kaartliefhebbers steeds weer naar uitkijken!

Donderdag 03 april

Ledencontactavond gilde en de start van de vlooienmarktvoorbereidingen

Tijdens de ledencontactavonden in het gildepaviljoen is iedereen met interesse in het gilde van harte welkom. Een laagdrempelig inloopmoment om kennis te maken, bij te praten en te genieten van een kopje koffie, een biertje of een frisje. De avonden starten om 19:00 uur, dus loop gerust eens binnen!

Jaarlijkse vlooienmarkt van 3 april tot en met 6 april opnieuw groot succes

Ook in 2025 heeft het Sint Servatius Gilde uit Lieshout weer met succes haar jaarlijkse vlooienmarkt georganiseerd. Deze markt, die inmiddels voor de 29e keer plaatsvond, is een belangrijke bron van inkomsten voor ons gilde en kent inmiddels een rijke traditie. De markt vond plaats op zondag 6 april in de plaatselijke paardenmanege D'n Peerdenbak, met ondersteuning van vele vrijwilligers die zich ook dit jaar weer met veel enthousiasme hebben ingezet.
De voorbereidingen voor de vlooienmarkt starten al vroeg in het jaar. In de loods van gildebroeder Frans Manders worden het hele jaar door spullen verzameld, die in de week voorafgaand aan de markt worden overgebracht naar de manege. Op deze donderdagavond van 3 april begon het transport, waarna op vrijdag en zaterdag de spullen werden uitgepakt, gesorteerd en uitgestald op de marktkramen.
Tijdens deze voorbereidingen werd weer volop gelachen, soms ook geschrokken – zoals bij het openen van dozen waar muizen onverwachts hun tijdelijke onderkomen bleken te hebben gevonden. Deze momenten benadrukken de gemoedelijke en gezellige sfeer waarin deze dagen verlopen. Op zaterdag werd ook huis-aan-huis ingezameld binnen de bebouwde kom van Lieshout. Dankzij een grote inzet en zelfs de beschikking over een bestelbus kon ook deze logistieke klus geklaard worden.

De vlooienmarkt op zondag trok dit jaar bijna 1000 bezoekers. Al ruim voor openingstijd stonden de eerste belangstellenden te wachten. Gedurende de dag werd er goed verkocht, en werd opnieuw duidelijk dat de markt in een behoefte voorziet. Om 14:00 uur begon de afbouw; marktkramen werden opgeruimd, de manege werd schoon achtergelaten, en daarna verzamelden de vrijwilligers zich in het gildepaviljoen aan de Beemdkant voor een gezellige afsluiting. Onder het genot van een hapje en drankje werd er nagepraat en werd het financiële resultaat bekendgemaakt.
De opbrengst vormde wederom een waardevolle financiële bijdrage aan onze gildekas. Minstens zo belangrijk was de onderlinge verbondenheid en saamhorigheid die dit weekend met zich meebracht. De organisatie sprak haar grote dank uit aan alle vrijwilligers die zich in hebben gezet – want een gilde, dat ben je samen.

Het begin is gemaakt!
Benieuwd hoe het eruitziet als alles is uitgepakt en gesorteerd? Kijk dan naar de foto hieronder!
Met dank aan Willem van Pelt voor het vastleggen van deze twee momenten.

Enkele impressiefoto's die door meerdere vrijwilligers zijn gemaakt:

Even op adem komen…
Na uren sjouwen, uitpakken en sorteren – tussen de stapels dozen en een groeiend leger marktkramen – was daar eindelijk dat welverdiende moment van rust. Piet van der Burgt en Frans Manders, twee vertrouwde gezichten binnen het Sint Servatius gilde, zakten even neer op een bankje aan de rand van de manege. De geur van vers gezette koffie steeg op uit hun bekertjes, dampend in de frisse ochtendlucht.
"Zo, die hebben we verdiend," klonk het met een knik en een glimlach. Maar deze kleine momenten van rust, met koffie in de hand zijn echter van korte duur. Even later stonden ze alweer op. De handen jeukten om verder te gaan, want er wachtte nog werk. De markt moest perfect zijn, zoals elk jaar. Maar voor dat ene moment waren ze gewoon twee gildebroeders, samen aan de koffie – precies zoals het hoort.

Donderdag 10 april

Ledencontactavond gilde

Tijdens de ledencontactavonden in het gildepaviljoen is iedereen met interesse in het gilde van harte welkom. Een laagdrempelig inloopmoment om kennis te maken, bij te praten en te genieten van een kopje koffie, een biertje of een frisje. De avonden starten om 19:00 uur, dus loop gerust eens binnen!

Zondag 13 april

Voor de derde keer op rij werd de jaarlijkse vrijwilligers dag in Laarbeek georganiseerd door de gemeente en LEV Laarbeek. Dit initiatief biedt vrijwilligers de mogelijkheid om deel te nemen aan een gratis workshop of activiteit, en dit jaar was het Sint Servatiusgilde weer van de partij om een bijdrage te leveren.

Het gilde bood een schietclinic aan, waar maar liefst elf enthousiaste vrijwilligers zich voor hadden aangemeld. Deze activiteit maakte deel uit van een breed scala aan 23 workshops en activiteiten, waaraan maar liefst 250 vrijwilligers deelnamen. Van actieve bezigheden zoals een bootcamp of padellen tot creatieve workshops zoals schminken, houtbranden en chocolade maken: er was voor ieder wat wils.

Voor het Sint Servatiusgilde was dit de perfecte gelegenheid om hun betrokkenheid bij de gemeenschap te tonen. Willem van Pelt, hoofdman van het gilde, verzorgde een uitgebreide introductie over de rijke historie en de

betekenis van het Lieshoutse gilde. Met een combinatie van tekst, beeld en gesproken woord werden de vrijwilligers meegenomen in het ontstaan en de activiteiten van het gilde, wat voor velen een eye-opener was. Na de introductie, waarin bij een kopje koffie ook de geschonken appelflap genuttigd werd, mocht er geschoten worden op de wip met een kruisboog en voor de titel 'koning van de dag' met een van de gildegeweren.

Er was een persoonlijk bezoek van wethouder Monika Slaets en Bart Heldens van LEV Laarbeek aan alle workshops, waar ze de vrijwilligers bedankten voor hun waardevolle inzet.

Dinsdag 15 april

Kaartseizoen 2024-2025: een jaar vol gezelligheid en spelplezier

Het kaartseizoen zit er weer op!
In oktober gingen de kaartavonden bij het gilde van start, en deze avond was alweer de laatste avond van dit seizoen. Onder de enthousiaste en zorgvuldige leiding van Annie Swinkels-van Eijndhoven hebben we kunnen genieten van maar liefst 13 gezellige en sportieve kaartavonden.
Elke avond namen gemiddeld 12 tot 16 leden deel, goed voor 3 tot 4 tafels vol spelplezier. Voor de beste drie uitslagen van de avond was telkens een klein prijsje beschikbaar, en traditiegetrouw werd de laatste kaartavond afgesloten met het kaarten om smakelijke vleesprijzen.
We kijken terug op een mooi en geslaagd seizoen, met als wens dat er volgend jaar nog meer deelnemers aansluiten. Een speciaal woord van dank gaat uit naar Annie voor haar inzet en goede organisatie. We zijn blij dat zij, bij voldoende deelname, ook komend seizoen de kaartavonden weer op zich wil nemen.
We kijken uit naar het volgende kaartseizoen!

Donderdag 17 april

Ledencontactavond gilde

Onze ledencontactavonden in het gildepaviljoen zijn inmiddels een vaste waarde geworden. Iedereen met interesse in het gilde is van harte welkom om binnen te lopen, of je nu al jaren meedraait of gewoon eens een kijkje wilt nemen. Onder het genot van een kopje koffie, een biertje of een frisdrankje wordt er volop bijgepraat, gelachen en ideeën uitgewisseld.
De avonden starten om 19:00 uur, en de sfeer is altijd ongedwongen en gezellig. Op deze avond zijn er geen schietoefeningen want zolang de zomertijd geldt oefenen onze schutters op de eerste en de derde donderdag van maand. Wel tijdens onze ledencontactavond en eveneens beginnen zijn rond 19:00 uur. Bovendien oefenen onze vendeliers ook op de donderdagavonden. Ook eens leuke om dit gade te slaan…

Donderdag 24 april

Ledencontactavond gilde

Het is inmiddels een echte traditie geworden: onze ledencontactavonden in het gildepaviljoen. De deur zwaait elke keer weer gastvrij open voor iedereen die iets heeft met het gilde, of je nu een doorgewinterde gildebroeder bent of gewoon eens wil binnenwandelen om de sfeer te proeven.
En die sfeer? Die is precies zoals je hoopt op een doordeweekse avond: warm, ongedwongen en vooral gezellig. Rond de klok van zeven druppelen de eerste bezoekers binnen. Al snel klinkt er gelach tussen de tafels, worden verhalen van vroeger opgehaald en ontstaan er zomaar nieuwe plannen. Met een kop koffie, een frisje of een biertje in de hand voelt het paviljoen even als een tweede huiskamer.
Op deze avond werd er niet geschoten. Dat bewaren we voor de schietoefeningen, die tijdens de zomertijd plaatsvinden op de eerste en derde donderdag van de maand, ook om 19:00 uur. Maar stil is het allerminst. Want terwijl binnen de gesprekken op gang komen, wordt buiten op de vendelweide ook geoefend. Met soepele zwaaien en vaste bewegingen brengen onze vendeliers de traditie tot leven. Alleen al het kijken is genieten.
Of je nu komt voor een goed gesprek, een blik achter de schermen, of gewoon voor de sfeer: je bent van harte welkom op onze ledencontactavond. We kijken naar je uit!

Vrijdag 25 april

Lintjesregen 2025, een Koninklijke erkenning voor vrijwilligers met een groot hart

Vandaag, op de laatste werkdag vóór Koningsdag, is het weer tijd voor een prachtig Nederlands ritueel: de jaarlijkse Lintjesregen. Een bijzonder moment waarop mensen die zich op uitzonderlijke wijze inzetten voor de samenleving, worden verrast met een Koninklijke Onderscheiding.

Ook in Laarbeek werden vandaag meerdere inwoners in het zonnetje gezet, als dank voor hun jarenlange vrijwillige inzet, maatschappelijke betrokkenheid en inspirerende bijdragen aan onze gemeenschap.

Wat een eer… en wat een trots! Maar liefst vijf inwoners van Lieshout en Mariahout ontvingen dit jaar een onderscheiding, die persoonlijk werd opgespeld door burgemeester Lianne van der Aa. Een prachtige erkenning voor hun liefdevolle en onvermoeibare inzet.

En ook het gilde deelt mee in deze feestvreugde, want twee van de gedecoreerden zijn gildebroeders. Een mooier bewijs van de waarden die wij als gilde koesteren, broederschap, dienstbaarheid en saamhorigheid, is nauwelijks denkbaar. Op Koningsdag worden alle gedecoreerden traditiegetrouw uitgenodigd voor een feestelijke lunch, waar ook het gilde trots vertegenwoordigd is. Een prachtig symbool van verbinding: tussen traditie en toekomst, tussen ons dorp en het koningshuis, tussen vrijwillige inzet en verdiende erkenning.

We mogen intussen met gepaste trots spreken van een indrukwekkend rijtje gildebroeders dat ooit is onderscheiden. Elk lintje vertelt een verhaal van toewijding, van stille kracht en van onverzettelijke inzet. Het is een kroon op hun werk – en tegelijk een bron van inspiratie voor ons allemaal.

Want wie zich inzet voor een ander, maakt het verschil.

En daar zijn wij als gilde ontzettend trots op.

Frans Manders – Een Gildebroeder in hart en nieren

Wat een bijzonder moment, zo net na het ontbijt op 27 april: onze gildebroeder Frans Manders werd compleet verrast met een Koninklijke Onderscheiding!

Frans, geboren op 28 mei 1948 aan de Provincialeweg in Lieshout, is al zijn hele leven een toonbeeld van betrokkenheid, positiviteit en tomeloze inzet. Samen met zijn broer Jan groeide hij op met de handen uit de mouwen en het hart op de juiste plek. Met zijn vrouw Riky bouwde hij een warm gezin op met drie dochters – Judith, Karen en Hanneke – en inmiddels zeven kleinkinderen die opa Frans op handen dragen.

Frans is het soort man waar je altijd op kunt rekenen. Of het nu gaat om een flinke verbouwing, oppassen op de kleinkinderen of gewoon even een luisterend oor: Frans is er.

Zijn gereedschap ligt nooit stil, zijn huis staat altijd open en zijn aanwezigheid voelt als thuiskomen.

Maar ook buiten zijn gezin laat Frans zich keer op keer zien als een rots in de branding. Al sinds 1986 is hij een trouw en actief lid van ons Sint Servatiusgilde. Hij was onder andere uniformdrager, deken, staande deken (voorzitter), en een onvermoeibare kracht achter tal van projecten. Denk aan de bouw van de Sint Servatiuskapel, het plaatsen van de schutsboom in 2022, het onderhoud van het gildeterrein en niet te vergeten: zijn bijdrage aan de jaarlijkse vlooienmarkt. Ook maakte hij eigenhandig een prachtige replica van de historische gildetrom, die nu een trotse plek heeft binnen ons gilde.

En dan hebben we het nog niet eens gehad over zijn andere activiteiten: Frans was prins carnaval, adjudant, voorzitter van de Gardisten én medeorganisator van vele carnavalsevenementen zoals de boerenbruiloft en de amusementsmiddag. Ook daarbuiten draagt hij zijn steentje bij: bij basisscholen, verenigingen, buurtclubs, de kerk, ORO en zelfs de dierenambulance – overal waar hulp nodig is, staat Frans klaar.

Wat Frans écht bijzonder maakt? Niet alleen wat hij doet, maar hoe hij het doet. Met een lach, met bescheidenheid en met een ongekend groot hart voor de gemeenschap. Hij schuift zichzelf nooit naar voren, en juist daarom vinden wij het zo mooi dat hij nú in het zonnetje is gezet.

In de avonduren hebben Frans en Riky een vendelhulde mogen ontvangen van het gilde voor hun inzet voor de Lieshoutse gemeenschap. Daarna natuurlijk de felicitatie van elke giledebroeder, een borreltje en de traditionele groepsfoto.

Frans, van harte gefeliciteerd met jouw benoeming tot Lid in de Orde van Oranje-Nassau! Een terechte bekroning op jouw jarenlange toewijding en stille kracht.

Annie van Hoof-Maas: een bekend gezicht met een warm hart

Tijdens de Lintjesregen van 2025 viel er nóg een Koninklijke onderscheiding in Laarbeek en wat zijn we daar trots op! Annie van Hoof-Maas (86 jaar) uit Mariahout is benoemd tot Lid in de Orde van Oranje-Nassau. Annie is al jarenlang een vertrouwd en geliefd gezicht in Mariahout. Ze is actief bij de Voetbalvereniging, waar ze zich al geruime tijd inzet voor de club. Daarnaast zorgt ze er als penningmeester van buurtvereniging De Kempkens voor dat alles financieel op rolletjes loopt. Maar daar houdt het niet op! Annie is ook de drijvende kracht achter de carnavalsavond van de seniorenvereniging Mariahout – een jaarlijks feest waar jong van geest elkaar ontmoet. En in de beweegtuin weet ze leden telkens weer enthousiast in beweging te krijgen. In het verleden was Annie bovendien medeoprichter van de volksdansgroep van de Boerinnenbond. Jarenlang studeerde

ze met veel toewijding en plezier dansen en choreografieën in met de leden, die daar met volle teugen van genoten. Annie is een vrouw die altijd in de weer is voor anderen, met een glimlach en een groot verantwoordelijkheidsgevoel. Ze brengt leven in de vereniging, structuur in de kas en beweging in de buurt.

Annie, van harte gefeliciteerd met deze prachtige onderscheiding. Een kroon op jouw jarenlange inzet – en wat ben jij een voorbeeld voor velen!

Mari Berkvens: Verbinder en aanjager in hart en nieren

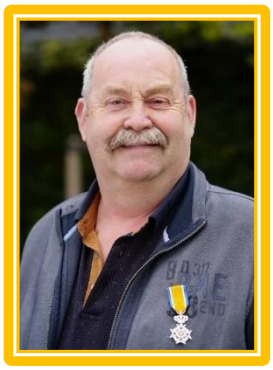

Mariahout had tijdens de Lintjesregen van 2025 nóg een prachtige verrassing in petto: Mari Berkvens (62) werd door burgemeester Lianne van der Aa verrast met een Koninklijke Onderscheiding. En wat een mooie erkenning voor een man die zich al meer dan 40 jaar met hart en ziel inzet voor zijn gemeenschap!

Mari is een echte regelaar, organisator én sfeermaker. In Mariahout kent iedereen hem als de bevlogen voorzitter van de Stichting Lustrumfeesten, die het dorp telkens weer laat bruisen. Ook binnen het St. Servatiusgilde speelde hij een belangrijke rol als bestuurslid en al 3 decennia is hij medeorganisator van de vlooienmarkt die jaarlijks door het gilde wordt georganiseerd. De laatste jaren is hij ook belast met de veiling die tijdens dit evenement wordt gehouden. Bij C.V. de Heikneuters weet hij de lachspieren los te maken als organisator van de geliefde kletsavonden.

Maar dat is nog lang niet alles. Mari is ook voorzitter van een buurtvereniging, vicevoorzitter van een oldtimerclub én bestuurslid van de Jumbo personeels- vereniging, een indrukwekkende lijst waaruit blijkt hoe breed zijn inzet is.

Wat Mari kenmerkt, is zijn enthousiasme, zijn gevoel voor sfeer en zijn vermogen om mensen samen te brengen. Hij is een stille motor achter de schermen én het kloppend hart van vele evenementen.

Mari, van harte gefeliciteerd met jouw benoeming tot Lid in de Orde van Oranje-Nassau! Een verdiend eerbetoon voor jouw tomeloze inzet en betrokkenheid en vanwege de invallende duisternis is de foto zwart-wit afgedrukt de is dan duidelijker

Ook Henk Vogels ontvangt Koninklijke Onderscheiding

Dit jaar werd Lieshout maar liefst twee keer verblijd met een Koninklijke verrassing. Naast Frans Manders viel ook Henk Vogels (81) deze bijzondere eer te beurt: hij werd benoemd tot Lid in de Orde van Oranje-Nassau – en terecht!

Henk is al sinds 1970 onafgebroken actief als vrijwilliger en staat al decennialang klaar voor anderen, zonder daar ooit iets voor terug te verwachten. Hij zette zich in voor slechthorende jongeren in de regio Eindhoven, en gaf het ambacht van glasbewerker in Zuid-Nederland met liefde en vakmanschap door.

In Lieshout is Henk al 20 jaar een vaste waarde binnen het bestuur van de KBO, waar hij zich inzet op allerlei fronten. Geen taak is hem te klein, geen moeite te veel. En als kers op de taart is hij tijdens de kindervakantieweek steevast bekend als de vrolijke "ranja-opa", geliefd bij kinderen en collega-vrijwilligers. Ook bij het Philips Museum is hij een vertrouwde, enthousiaste vrijwilliger.

Met zijn energie, vriendelijkheid en jarenlange inzet is Henk een prachtig voorbeeld van wat het betekent om er voor anderen te zijn. Een kroon op zijn werk – letterlijk én figuurlijk.

Van harte gefeliciteerd, Henk! Een Koninklijke onderscheiding die je dubbel en dwars hebt verdiend.

Tonnie van den Heuvel-Habraken – 45 jaar van gouden inzet

In Lieshout werd tijdens de Lintjesregen 2025 nóg een bijzonder mens geëerd: Tonnie van den Heuvel-Habraken (74) mocht uit handen van burgemeester Lianne van der Aa haar Koninklijke Onderscheiding in ontvangst nemen. Wat een prachtige erkenning voor haar tomeloze inzet!

Tonnie zet zich al meer dan 45 jaar belangeloos in voor anderen. Ze was ontspanningsleidster bij de KVO Lieshout, hielp jarenlang mee met het verzorgen van maaltijden in het bejaardenhuis Franciscushof en wandelde met meervoudig gehandicapte bewoners in Son en Breugel.

En nog altijd is Tonnie volop actief. Ze organiseert groepsuitjes voor ouderen van de Zonnebloem, brengt ziekenbezoek voor KBO Lieshout en is een waardevol maatje voor iemand in een kwetsbare situatie via LEV Laarbeek.

Tonnie doet alles met een groot hart, een luisterend oor en een blijmoedige inzet die aanstekelijk werkt. Ze brengt vreugde, troost en gezelschap op plekken waar dat hard nodig is.

Tonnie, van harte gefeliciteerd met jouw benoeming tot Lid in de Orde van Oranje-Nassau. Wat een verdiende kroon op jouw jarenlange toewijding!

Zaterdag 26 april

Koningsdag 2025 – Een feestelijke dag in Laarbeek

Vandaag vieren we Koningsdag 2025! Omdat 27 april dit jaar op een zondag valt, werd het evenement verschoven naar zaterdag 26 april, een mooie traditie die al sinds de tijd van Koningin Juliana en Koningin Beatrix in stand wordt gehouden, om de zondagsrust te respecteren.

Om 11:30 uur verzamelden de geüniformeerde leden van het gilde zich in het paviljoen. Vervolgens werden de voertuigen geparkeerd bij de Sprankel. Daar vandaan trok het gilde naar de Heuvel in Lieshout, waar de Koningsspelen op het punt stonden te beginnen. Na de officiële opening, met het Wilhelmus van Harmonie St. Caecilia en een vendelgroet van onze vendeliers, ging het gilde verder naar de Zeis in Lieshout.

Daar werd een vendelhulde gebracht voor Tonnie van den Heuvel-Habraken, die gisteren als laatste een Koninklijke Onderscheiding ontving uit handen van de burgemeester. Een prachtige manier om haar inzet voor de gemeenschap te eren!

Na deze ceremonie vertrok het gilde naar Mariahout om om 13:30 uur aanwezig te zijn bij de opening van de Koningsspelen op het Oranjeplein.

Een dag vol eerbeton en feestelijke activiteiten en eenheid in de gemeenschap. Een perfecte viering van Koningsdag 2025!

Opening in Mariahout En de opening in Lieshout

Zondag 27 april

Gerard Verhoeven nieuwe Laarbeekkoning na spannende strijd

Een stralende zon, gespannen gezichten en het geluid van knallende schoten: alle ingrediënten voor een onvergetelijke dag waren aanwezig tijdens het jaarlijkse Laarbeekse koningschieten, afgelopen zondag. Dit jaar had het St. Servatiusgilde de eer om het evenement te organiseren, en dat deden ze met verve op hun gildeaccommodatie BoMé aan de Beemdkant 30 in Lieshout.

Zoals traditiegetrouw verzamelden alle vijf Laarbeekse gildes zich op de laatste zondag van april. Met trots en eergevoel werd door 33 schutters gestreden om de felbegeerde titel van Laarbeekkoning. Na de officiële plichtplegingen legde Geert-Jan van Rixtel Bzn., de afgaande Laarbeekkoning van het St. Leonardusgilde uit Beek en Donk, zijn ambtsketen af. Daarmee was het startsignaal gegeven voor een spannende strijd.

De houten vogel, die trots hoog op zijn paal prijkte, moest eraan geloven. Schot na schot klonk over het veld, aangemoedigd door het enthousiaste publiek. Uiteindelijk duurde het maar liefst tot het 112e schot voordat de vogel definitief bezweek. Het was Gerard Verhoeven, gildebroeder van het St. Servatiusgilde, die met een welgemikt schot de laatste restjes naar beneden haalde, en zich daarmee kroonde tot nieuwe Laarbeekkoning.

Gerard is bepaald geen onbekende binnen de gildewereld. Eerder was hij al twee keer koning van zijn eigen gilde, en nu mag hij als zevende Servatiusbroeder ook de Laarbeekse gemeenschap vertegenwoordigen bij officiële gelegenheden. Met zijn ervaring, warme persoonlijkheid en betrokkenheid zal hij deze rol met trots vervullen.

Na zijn plechtige installatie en het volmondige 'ja' op de vraag of hij het koningschap wilde aanvaarden, barstte het feest los. Bezoekers, vrienden en gildeleden stroomden toe om Gerard te feliciteren. Met een vrolijke koningsborrel, aangeboden door het St. Servatiusgilde, werd het glas geheven op een glansrijk koningsjaar. Daarna volgde er nog een vendelhulde door een 6-tal vendeliers van de Laarbeekse gilde aan de nieuw Laarbeekkoning en de Jeugdkoning want ook aan de jongste bezoekers was gedacht. Voor hen werd een eigen koningschieten georganiseerd, met een luchtbuks en een houten vogel. De spanning was om te snijden, maar het was uiteindelijk Eva van Rhee, behorende bij het Sint Antoniusgilde uit Beek en Donk, die met het 92e schot de jeugdvogel naar beneden haalde. Eva mocht, zichtbaar trots, een zilveren speld in ontvangst nemen van locoburgemeester Joan Briels – een prachtig schildje in de vorm van de gemeente Laarbeek.

Gerard zal als Laarbeek Koning aanwezig zijn bij alle gezamenlijke activiteiten van de 5 Laarbeekse Gilden. Zo zal Gerard namens de 5 Laarbeekse Gilden een bloemstuk leggen bij de Laarbeekse dodenherdenking op 4 mei.

Het Sint Servatius Gilde is trots op de titel die Gerard gezien zijn ervaring, enthousiasme en warme betrokkenheid bij het Gilde, zeker met verve zal uitdragen.

Zondag 4 mei

Dodenherdenking 2025 Sint Servatiuskerk, Lieshout 19.15-20.15 uur

Op 4 mei herdenkt Nederland de slachtoffers van de Tweede Wereldoorlog en van latere oorlogen en vredesmissies. Deze nationale traditie is diepgeworteld in onze samenleving en vormt een moment van bezinning, dankbaarheid en verbondenheid.

Sinds de eerste landelijke herdenking in 1946 staat heel Nederland om 20.00 uur twee minuten stil. Wat ooit begon als een herdenking voor slachtoffers van de Tweede Wereldoorlog, is inmiddels verbreed naar álle slachtoffers van oorlog en geweld wereldwijd, sinds 1940.

Herdenken is niet alleen terugkijken, maar ook vooruitzien. Het is een moment om stil te staan bij de waarde van vrijheid, en om deze verantwoordelijkheid door te geven aan volgende generaties – zoals verwoord in het motto van het Nationaal Comité 4 en 5 mei: “Vrijheid geef je door.”

Ook in Lieshout wordt op 4 mei stilgestaan bij deze betekenisvolle herdenking. Al jarenlang verleent het Sint Servatiusgilde haar medewerking aan de Dodenherdenking in de Sint Servatiuskerk. Vanwege deze lokale inzet kan het gilde niet deelnemen aan de herdenking in Beek en Donk.

Kranslegging in Beek en Donk namens de 5 Laarbeek-gildes. Laarbeekkoning Gerard Verhoeven en gildecoördinator Frans Biemans

Met stille trom trok het gilde – ditmaal zonder de kersverse Laarbeek-koning Gerard Verhoeven, die aanwezig was bij de herdenking in Beek en Donk – de kerk binnen en nam plaats op het priesterkoor. Daar luisterden zij naar bijdragen en muziek van het blazersensemble van harmonie Sint Cecilia.

Tijdens de bijeenkomst brachten gildebroeders Martien Thoonen en Pierre Steegs, onder leiding van commandant Ad Donkers, het gedenkbord “Een horizon voor ons door hen” naar de gedenkplek voor in de kerk. Aansluitend werden kaarsen ontstoken en legde de jeugd bloemen ter nagedachtenis.

Enkele bezoekers bleven op de trappen van de kerk staan om de vendelgroet te aanschouwen

Na de indrukwekkende twee minuten stilte en het gezamenlijk zingen van het Wilhelmus, trok het gilde met slaande trom naar buiten. Op het kerkplein volgde de traditionele vendelhulde, ditmaal nadrukkelijk als eerbetoon aan hen die hun leven gaven voor onze vrijheid.

Donderdag 8 mei

Ledencontactavond gilde met vendelierspraat

Tijdens het wekelijkse ledeninloopuurtje bleef het deze keer opmerkelijk stil op de schietbaan… geen kogels, wel gesprekken. In plaats van geweerschoten klonken er geluiden van zwaaiende vendels en vrolijk gekeuvel. Er werd niet geschoten, maar wél gevendeld.

Alle vendeliers uit kring Peelland waren uitgenodigd om elkaar informeel te ontmoeten. Een laagdrempelige avond waar ruimte was voor een praatje, het delen van ervaringen én een paar gezamenlijke vendeloefeningen. Een mooie opwarmer in aanloop naar de teerdag van zaterdag en de gildendag in Bakel op zondag 18 mei a.s., waar uiteraard ook al volop over gesproken werd.

Een aantal vendeliers hebben de weg naar Lieshout te vinden – het enthousiasme zat er in ieder geval goed in!

Zaterdag 10 mei

Wie was Sint Servatius?

Sint Servatius was een bisschop uit de 4e eeuw en geldt als een van de eerste christelijke leiders in de Lage Landen. Hij werd vermoedelijk geboren in Armenië en stierf rond het jaar 384 in Maastricht, waar hij begraven ligt in de Sint-Servaasbasiliek. Servatius stond bekend om zijn strijd tegen het arianisme en werd al vroeg vereerd als heilige. Volgens overlevering was hij zelfs verwant aan Jezus Christus via de familie van Maria.

Hij wordt aangeroepen als patroonheilige tegen voet- en gewrichtsklachten en was in de middeleeuwen geliefd onder pelgrims. Zijn naam leeft voort in talloze kerken, kapellen en gilden – waaronder het Sint Servatiusgilde in Lieshout. De feestdag van Sint Servatius valt op 13 mei, zijn sterfdag. In Maastricht wordt hij dan herdacht met processies en speciale vieringen. Elke zeven jaar vindt bovendien de Heiligdomsvaart plaats: een grote pelgrimage waarbij zijn relieken worden getoond aan het publiek.

Sint Servatius is patroonheilige van onder andere Maastricht en Lieshout en wordt vaak afgebeeld met duidelijke symbolen:
Sleutel – symbool voor zijn rol als hemelbewaarder
Bisschopsstaf – teken van zijn kerkelijke ambt
Boek of kruis – verwijzing naar zijn geloof en wijsheid
Slang of draak onder zijn voeten – zijn overwinning op het kwaad
Voor gilden zoals het onze staat Sint Servatius symbool voor trouw, bescherming en verbinding met eeuwenoude tradities. Vandaag vieren we zijn naamdag, traditioneel met de Teerdag van het Gilde.

Vroege start voor de voorbereidingen van de Heilige Mis

Om klokslag 09:00 uur verzamelden de eerste gildeleden zich op ons zonovergoten gildeterrein. De voorbereidingen waren al in volle gang: (sta)tafels en stoelen werden opgesteld op de vendelweide, en hier en daar werd een schaduwplek gecreëerd voor gasten die liever niet in de volle zon zaten. Voor de ruim 160 bezoekers die de Heilige Mis bij de Sint Servatiuskapel wilden bijwonen, moest worden gezorgd voor voldoende zitplaatsen.

Een van onze dekens had een kleine vrachtauto geregeld die door een gildelid belangeloos in bruikleen werd gegeven waarmee het benodigde meubilair – stoelen, tafels en zelfs het altaar – kon worden vervoerd. Alles werd ingeladen, naar de kapel gebracht en daar zorgvuldig opgesteld.

Als dank voor de inzet van deze vroege werkers stond er bij terugkomst op het gildeterrein een kop koffie en een vers broodje klaar… een welverdiende pauze na het sjouwen en opbouwen.

Ontvangst van onze gasten uit Fröndenberg

Diezelfde ochtend om 08:00 uur ontvingen we het bericht dat onze gasten uit Fröndenberg (Duitsland) waren vertrokken richting Lieshout. Dit jaar had ons Gilde de leden van het Bürgerschützenverein von 1830 e.V. Fröndenberg uitgenodigd om samen de sterfdag van Sint Servatius te herdenken. De vriendschapsband tussen beide verenigingen gaat al vele jaren terug, en het was dan ook een eer hen bij deze bijzondere gelegenheid te mogen verwelkomen.

Rond 11:00 uur arriveerde de bus met onze gasten, die hartelijk werden ontvangen door ons koningspaar Ger en José van Pelt en onze staande deken Erik Prinsen. Zij begeleidden de Duitse gasten naar het gildepaviljoen, waar koffie en belegde broodjes klaarstonden.

Na dit verlate ontbijt, dat tevens een mooi moment bood voor een eerste kennismaking, trokken beide gilden gezamenlijk richting de kapel. De zitplaatsen stonden al klaar. De sfeer was warm en gemoedelijk, wat zorgde voor een sterk gevoel van verbondenheid tussen de twee broederschappen.

De Heilige Mis bij de Sint Servatiuskapel

Om 12:30 uur begon de Heilige Mis, geleid door onze gildeheer, pastoor Antony. Tijdens de viering was er een speciaal moment van gebed, waarin werd stilgestaan bij zowel de leden van ons eigen Gilde als bij onze gasten uit Fröndenberg. De kapel was feestelijk versierd en de meegekomen fanfare uit Fröndenberg zorgde voor passende muzikale omlijsting. Hun warme klanken vulden de stilte en versterkten de serene sfeer van de dienst.

Na afloop volgde een bijzonder moment: Harrie van de Vossenberg *(Foto rechts)* werd officieel geïnstalleerd als gildebroeder. Deze eervolle gebeurtenis werd voltrokken door onze hoofdman, die tevens Harrie's schoonzoon is.

Aansluitend speelde de fanfare het Sint Servaaslied, dat uit volle borst werd meegezongen door de aanwezigen.

Wedstrijden, feest en verbondenheid:

Na de Mis keerden we terug naar het gildeterrein. Bij aankomst stelde het Gilde zich op achter het paviljoen, waar enkele leden op feestelijke wijze in het zonnetje werden gezet.

Benoeming Pastoor Antony:

Onze gildeheer werd verrast met een symbolisch geschenk: een kruikje 'gildebitter'. Deze attentie werd hem aangeboden ter gelegenheid van zijn benoeming – per 1 mei – tot waarnemend pastoor van de parochie Zalige Pater Eustachius van Lieshout, waartoe ook onze gemeenschap behoort.

Helma Klomp-van Boekel. †

Voorafgaand aan de huldiging van de jubilarissen stond hoofdman Willem van Pelt stil bij het gemis van ons gildelid, Helma Klomp-van Boekel. Helma zou dit jaar 40 jaar lid zijn van het Sint Servatius Gilde. Helaas overleed zij onverwacht op 27 maart jongstleden. "Haar plotselinge dood verstoorde niet alleen onze voorbereidingen voor haar huldiging, maar liet ook een leegte achter in ons gildehart. Onze gedachten zijn vandaag bij haar. Het moment werd stil en ingetogen ontvangen… Een eerbetoon aan een lid dat gemist wordt.

Jan van de Laar, Sr. – 40-jaren lidmaatschap.

Ook Jan van de Laar Sr. had dit jaar alle reden tot feest: hij is inmiddels 40 jaar lid van het Sint Servatiusgilde, sinds 20 december 1985. Helaas kon Jan er zelf niet bij zijn om deze mijlpaal mee te vieren. Zijn agenda zat al lange tijd muurvast met een afspraak die zelfs voor het gilde niet kon worden verzet.

Piet van Lierop – 25 jaren lidmaatschap.

Piet van Lierop bereikte dit jaar het mooie jubileum van 25 jaar lidmaatschap. Helaas gooide het plotselinge ziek worden van hem roet in het eten, waardoor hij er niet bij kon zijn op deze feestelijke dag. "Zijn stoel bleef leeg, maar in gedachten was hij erbij," aldus de hoofdman.

Toos van Vegchel-Coolen – 40-jaren lidmaatschap

Tijdens de Teerdag werd stilgestaan bij het 40-jarig lidmaatschap van Toos van Veghel-Coolen, die op 12 september 1985 lid werd van ons gilde. Toos volgde enkele jaren na haar man Cor en een jaar na zoon Stephan. Vanaf het begin was zij een vertrouwd gezicht binnen het gilde – vaak letterlijk, want jarenlang was Toos onze vaste fotografe. In het analoge tijdperk legde zij menig gilde-uitruk en wedstrijd vast, waarna ze zorgde voor afdrukken en bestellingen. Een hele klus, maar altijd met zorg gedaan.

Toos stak ook buiten de fotografie haar handen flink uit de mouwen. Wie herinnert zich haar niet achter de kassa's bij onze evenementen, of als bekend gezicht op de vlooienmarkt? Ze is jarenlang een onmisbare schakel geweest bij de organisatie en uitvoering van talloze activiteiten.

Daarnaast zijn Toos en Cor al jaren vaste bezoekers van ons paviljoen op donderdagen, waarbij Toos ervoor zorgde dat zowel Cor als Stephan steeds keurig en op tijd voor de dag kwamen. Samen met Cor vormde ze het koningspaar in 2001-2002 en opnieuw in 2014-2015 – een bijzondere eer die hun betrokkenheid benadrukt.

Toos, hartelijk dank voor jouw jarenlange inzet, trouw en betrokkenheid. We hopen jou en Cor nog vaak te mogen begroeten bij het gilde.

Mari Berkvens – 40-jaren lidmaatschap

Hoewel hij in de vorige eeuw lid werd, was hij destijds toch de jongste: op 23-jarige leeftijd toegetreden tot ons gilde met een duidelijke ambitie – zich bekwamen in het vendelen. En dat is hem zeker gelukt: Mari sleepte in de loop der jaren diverse prijzen in de wacht, zowel individueel als met de groep. Jammer genoeg heeft fysiek ongemak het actieve vendelen inmiddels onmogelijk gemaakt, maar zijn inzet voor het gilde is onverminderd gebleven.

Mari is al bijna 40 jaar gildebroeder en heeft al die jaren achter de schermen veel werk verzet. Ondanks het runnen van een eigen bedrijf, nam hij tal van taken op zich, waaronder een bestuursfunctie. In 1994-1995 vormde hij samen met zijn vrouw Ans het koningspaar – een rol die hem op het lijf geschreven was.

Met Frans Manders vormt hij bovendien al meer dan 30 jaar het onafscheidelijke duo achter de organisatie van onze jaarlijkse vlooienmarkt… een prestatie op zich. En alsof dat nog niet genoeg was, is Mari ook buiten het gilde actief bij andere verenigingen. Zijn tomeloze inzet bleef niet onopgemerkt: dit jaar werd hij benoemd tot Lid in de Orde van Oranje-Nassau, een welverdiende koninklijke onderscheiding.

Mari, van harte gefeliciteerd met deze bijzondere eer. Wij zijn trots op jouw jarenlange betrokkenheid en hopen jou nog lang binnen onze gelederen te mogen begroeten.

Sandra van Pelt-van de Vossenberg – 25-jarig lidmaatschap.

Niet lang nadat de verkering begon met haar vriendje (de toen nog jonge en knappe gildebroeder Willem van Pelt) werd Sandra lid van het Sint Servatiusgilde. Het was het begin van een diepe verbondenheid met onze vereniging. In datzelfde jaar vormden zij samen het jongste koningspaar ooit, tijdens het koningsjaar 2000-2001. Een jaar later, in 2001, hadden zij bovendien de eer om ons huidige gildeterrein officieel te openen.

Sindsdien heeft Sandra zich jarenlang ingezet voor het gilde, vaak op de achtergrond, maar van onschatbare waarde. Ze ondersteunde het secretariaat, nam na Toos van Vegchel-Coolen de rol van fotografe over en zorgde voor het uitzoeken en ordenen van foto's. Ook verzorgde zij met toewijding de 'productie' en begeleiding van nieuwe gildebroeders – twee daarvan staan hier vandaag letterlijk achter haar, en figuurlijk natuurlijk ook.

Daarnaast nam ze talloze praktische taken op zich en als kers op de taart begon Sandra de voorbije maanden aan een enorme klus: het digitaliseren van ons archief. Alle oude boeken, documenten en foto's werden zorgvuldig gescand en voorzien van digitale beschrijvingen. Daarbij kwam een bijzondere geur vrij, zoals haar jongste thuis opmerkte: "Het ruikt hier naar een oude kerk!" – een geur van geschiedenis, van verhalen, van ons gildeverleden.

Sandra, namens het hele gilde en natuurlijk ook namens Willem en je zoons, hartelijk dank voor alles wat je in stilte en met veel liefde hebt gedaan en nog steeds doet. Van harte proficiat met deze verdiende fêtering. We hopen je nog vele jaren te mogen blijven verwelkomen als betrokken lid en gewaardeerde vrijwilliger. Met drie gildebroeders in huis kan het haast niet anders!

Jo Keursten-van den Akker – 25 jaren lidmaatschap.

Een goede negen jaar na haar man Peter, maar nog vóór hij zelf gildebroeder werd, trad Jo Keursten-van den Akker toe als lid van ons gilde. Daarmee zette ze de eerste stap in wat inmiddels ruim twintig jaar onafgebroken betrokkenheid is geweest. Vooral zichtbaar in het beheer van ons paviljoen. Samen met Peter verzorgde Jo jarenlang de donderdagavonden en andere gildebijeenkomsten, waar leden en gasten altijd konden rekenen op een warm welkom, een drankje en een hapje.

In 2015-2016 vormde ze samen met Peter het koningspaar: Een jaar vol inzet en representatie van het gilde. Maar ook buiten dat koningsjaar was Jo altijd actief. Ze droeg bij aan het maken en herstellen van uniformen, vervaardigde kleine attributen, waaronder het vaandeltje aan de bazuin, en stond paraat bij talloze evenementen die het gilde organiseerde.

Met recht mag Jo een actief lid worden genoemd – iemand die meebouwt, meedenkt en meehelpt, vaak zonder op de voorgrond te treden maar altijd van grote waarde.

Jo, van harte proficiat met deze welverdiende fêtering. We hopen jou, samen met Peter, nog vaak in ons midden te mogen begroeten.

Martien Thoonen – 25-jarig lidmaatschap.

Als laatste, maar zeker niet de minste, willen we Martien in het zonnetje zetten. Op speciaal verzoek, want zijn vrouw Lydia moest er natuurlijk bij zijn. De bakkerijwinkel is wel wat eerder dicht, maar een hele middag net voor Moederdag was gewoon niet haalbaar!

Martien werd lid in dezelfde vergadering als Sandra van Pelt-van de Vossenberg, en vanaf het begin was het duidelijk: hij had vooral een warm hart voor ons gilde. Wat begon met een passie voor het gilde, groeide uit tot een diepere betrokkenheid. Martien besloot bestuurslid te worden en zich volledig in te zetten voor de vereniging.

Wat zouden we zijn zonder Martien? Regelmatig wordt hij onze sponsor met allerlei lekkers, zoals taarten, (worsten)broodjes en grote krentenmikken. Hij staat altijd klaar om de handen uit de mouwen te steken, daar waar hij nodig is. Een echte kracht achter de schermen.

Tijdens de algemene ledenvergadering in het voorjaar van het jaar 2022 trad Martien toe tot het bestuur en in mei 2022 werd hij officieel geïnstalleerd als gildebroeder. Maar dat was niet alles: in 2023 stapte hij samen met Lydia in het huwelijksbootje, natuurlijk op ons eigen gildeterrein, wat deze bijzondere band met het gilde nog meer versterkte.

Martien, van harte gefeliciteerd met deze fêtering! Wij hopen jou en Lydia nog vele jaren te mogen verwelkomen in ons midden, vol warmte, taart en gildevreugde en dank voor jullie financiële bijdrage.

Van Links naar rechts op deze foto

Staande: Stijn van Vegchel, 'nieuwe gildebroeder' Harrie van de Vossenberg, Nelleke van de Vossenberg-Smits met daarachter Piet Swinkels, Cor van Vegchel, Piet van de Burgt, Toos van Vegchel-Coolen met daarachter Frits Vorstenbosch, Hoofdman Willem van Pelt, Jubilaris Sandra van Pelt-van de Vossenberg met daarachter Frank van de Kam, Jubilaris en deken Martien Thoonen, Lydia Thoonen met daarachter Hugo Donkers, Erekoning Jan Hollanders, Jubilaris Jo Keursten-van den Akker met daarachter Maarten Engels, Peter Keursten, Ans Berkvens- …., met daarachter Koning Ger van Pelt, Koningin José van Pelt-Verhees met daarachter Staande deken Erik Prinsen, Jubilaris Mari Berkvens, Jos Kuijpers, onzichtbaar achter de vlag is deken Pierre Steegs, Jan Manders, eredeken Louis Doomernik, Gildeheer Pastoor Antony, Roel van Eijndhoven en Laarbeekkoning Gerard Verhoeven.
Geknield: Bas van Pelt. Erehoofdman Toon Gevers, Gerrit van Kaathoven, Frans Manders, Max van Pelt, Rini van Kaathoven, Peter van der Burgt, Theo Gevers en commandant Ad Donkers.

Een aantal gebeurtenissen:

Een ander hoogtepunt van de dag was de schietwedstrijd, waarbij fanatiek maar vriendschappelijk werd gestreden. Onder het genot van een drankje werd er volop gelachen, bijgepraat en herinneringen gedeeld, precies zoals we dat graag zien tijdens een gildebijeenkomst.

- Voor de dames was er een schietwedstrijd met geweer op de 'puist', onder leiding van Gerard van der Linden, Frits Vorstenbosch en Piet van der Burgt;
- De heren schoten met de kruisboog op een gipsen vogel, geleid door Berry Vorstenbosch en Martien Thoonen;
- Voor de jeugd was er een luchtbukswedstrijd, met begeleiding van schietmeester Jos Kuijpers en Pierre Steegs;
- Onze Duitse gasten hadden een onderlinge schietwedstrijd, onder leiding van Jan Manders en Erik Prinsen, waarbij zij konden strijden om de titel 'Tageskönig' of 'Tageskönigin' – natuurlijk met bijbehorende eeuwige roem.

Prijsuitreiking en afsluiting

Voorafgaand aan de barbecue werden de prijzen uitgereikt:

Jeugd: Mitch Keursten schoot met het 45e schot de houten vogel naar beneden. In plaats van een zilveren draaginsigne kreeg hij een speciaal vervaardigde medaille – beter passend bij de jeugd.

Dames: Lydia Thoonen wist met het 94e schot het laatste stukje van de puist te raken en won het zilveren draaginsigne, dat werd opgespeld door onze gildekoning.

Heren: Jos Kuijpers herhaalde zijn prestatie van de afgelopen twee jaar en schoot met het 46e schot de gipsenvogel naar beneden – voor het derde jaar op rij!

Duitse gasten: Simon Stahlschmidt *(Rechts op de foto)* veroverde met het 48e schot de titel Tageskönig (mit dem dazugehörigen ewigen Ruhm).

Een smakelijke afsluiter:

Alle gasten werden uitgenodigd om aan te sluiten bij het barbecuefestijn, tot in de puntjes verzorgd door een van onze eigen leden. Deze smakelijke afsluiter, met een goedgevulde tafel, een ontspannen sfeer en mooie gesprekken die voor een memorabel samenzijn zorgde en de band tussen beide verenigingen verder heeft versterkt.

Omstreeks 19:15 uur vertrokken van onze Duitse gasten en werd er door enkele leden opgeruimd. Om 20:00 uur was deze geslaagde Teerdag 2025 geschiedenis geworden.

Dankwoord:

Wat krijg je als je een vroege zaterdagochtend, 160 stoelen, een fanfare, een gipsen vogel en een barbecue in één dag propt? Juist: de Teerdag van het Sint Servatiusgilde.
Maar zonder onze fantastische vrijwilligers was het vast uitgelopen op een heilige chaos. Gelukkig hadden we een topteam paraat: stoelendragers met spierballen, schietmeesters met engelengeduld, koffiedames met turbohanden en een grillmaster die niemand met honger liet vertrekken.

Dank jullie wel voor jullie inzet, humor en harde werk. Jullie bewijzen keer op keer: het gilde draait op traditie, maar vooral op mensen die hun mouwen opstropen.

Ook dank aan iedereen die ons hielp met vervoer, sponsoring of een andere steun in de rug. Dankzij jullie werd het een dag om trots op te zijn.
Proost op jullie allemaal – en vergeet niet: volgend jaar weer, hè?

Op de volgende pagina's krijgt u een indruk van de sfeer tijdens deze teerdag van het jaar 2025

Het gilde trekt op naar de sint Servatiuskapel

Met daarachter de Duitse gasten uit Fröndenberg

Tradities Noord-Brabantse Schuttersgilden
staan op de Nationale Inventaris
Immaterieel Cultureel Erfgoed Nederland

Donderdag 15 mei

Ledencontactavond gilde in het gildepaviljoen. Inloopuurtjes voor iedere geïnteresseerde voor het gilde. Iedereen is tijdens deze contactavonden welkom en de aanvang was 19:00 uur.

Zaterdag 17 mei

Eén van onze leden, Pierre Steegs, had in de loop der jaren flink wat snipperdagen en overuren opgespaard. Daardoor kon hij iets eerder met pensioen gaan. Die mijlpaal vierde hij op bijzondere wijze: met een afscheid op ons gildeterrein, samen met collega's, vrienden en familie.

Pierre nodigde zijn (voormalige) collega's van Holland Malt, een dochteronderneming van de plaatselijke brouwerij, uit voor een schietclinic. Op die manier kon hij meteen tonen waar zijn passie ligt en hoe hij een deel van zijn vrije tijd in de toekomst gaat invullen.

De uiteindelijke winnaar Richard Neggers

Na de ontvangst met koffie en een korte kennismaking, schreven de gasten zich in voor een schietwedstrijd met de eervolle titel *"Koning(in) van de dag"* als inzet. Maar liefst 25 deelnemers, dames én heren, namen deel. Zij werden verdeeld in twee groepen, waaruit uiteindelijk vier finalisten voortkwamen. In dit geval betrof het vier heren.

De finale was spannend. Uiteindelijk was het bij het 34e schot raak: Richard Neggers, inmiddels oud-collega van Pierre, kroonde zich tot winnaar. De trotse feesteling reikte persoonlijk de herinneringstrofee uit aan de kersverse 'koning van de dag'.

Na afloop werd er nog gezellig nagepraat onder het genot van een drankje. Het werd een sfeervol afscheid, waarin Pierre zijn carrière bij Holland Malt kon afsluiten temidden van dierbaren én met een knipoog naar zijn gildeliefde.

Zondag 18 mei

Kringgildefeest in Bakel: een inhaalfeest met zilveren glans

Het Sint Servatiusgilde tijdens de optocht door de straten van Bakel op weg naar de 1e prijs Algemeen Klassement.

Met 729 jaar gildegeschiedenis mag het Sint Willibrordusgilde uit Bakel zich met recht het oudste gilde van de gemeente Gemert-Bakel noemen. In 2021 zou het 725-jarig jubileum uitgebreid gevierd worden, maar de coronapandemie gooide toen roet in het eten. Gelukkig bleek van uitstel geen afstel: vier jaar later kreeg het gilde alsnog de kans om dit bijzondere moment op grootse wijze te vieren, door de organisatie van het Kringgildefeest van Kring Peelland op zich te nemen.

Op deze zondag kleurde Bakel rood, blauw, wit en goud. In totaal namen zesentwintig gildes deel aan dit feest van traditie, ontmoeting en broederschap. Naast de gildes uit Kring Peelland waren er ook vier gastgildes met wie het Bakelse gilde een vriendschappelijke band onderhoudt. Het leverde een indrukwekkend schouwspel op: een lange, kleurrijke optocht met honderden gildebroeders en -zusters in vol ornaat trok door de dorpsstraten, voorafgegaan door de harmonie. Hoogtepunt was de massale opmars op het feestterrein, gevolgd door het traditionele slangendefilé. Alles was tot in de puntjes geregeld: van de heilige mis tot de wedstrijden, van de muzikale omlijsting tot de kinderactiviteiten.

Uiteraard was ook het Sint Servatiusgilde uit Lieshout present tijdens dit festijn. En met succes! Onze gildebroeders en -zusters keerden huiswaarts met een fraaie verzameling zilver.
Een bijzonder moment voor het Sint Servatiusgilde was de toekenning van de eerste prijs in het algemeen klassement. Deze eervolle vermelding benadrukt de brede kwaliteit van onze deelname aan het Kringgildefeest. In de discipline geweerschieten behaalde ons schietkorps – bestaande uit Jos Kuijpers, Jan Manders, Max van Pelt en Piet van der Burgt – de eerste prijs in de categorie korps. Daarnaast sleepte Piet van der Burgt ook individueel een tweede prijs in de wacht. Een prachtige prestatie die getuigt van inzet, toewijding en teamgeest.

Ook bij het vendelen liet het Lieshoutse gilde van zich horen. In de categorie groepsvendelen 'vijf > personen' behaalden onze vendeliers, Willem van Pelt, Maarten Engels, Peter van der Burgt, Frank van de Kam en Bas van Pelt, overtuigend de eerste prijs. Individueel werden er opnieuw klinkende resultaten geboekt: Maarten Engels won de eerste prijs in de categorie vendelen zonder acrobatiek en Frank van de Kam ging met de eerste prijs aan de haal in de categorie vendelen met acrobatiek.

Als schrijver van deze kroniek vervulde het eindresultaat mij met buitengewone trots. Tegelijkertijd vond ik het persoonlijk jammer dat ik, door omstandigheden, niet in de gelegenheid was om zelf aanwezig te zijn op deze feestelijke dag. Desondanks kijk ik met grote voldoening terug op een uitstekend georganiseerde en daarom leuke gildedag, waarin onze eeuwenoude tradities opnieuw springlevend tot uiting kwamen.

Het verkregen zilveren schild voor de eerste prijs Algemeen Klassement

Maartens Engels – Op weg naar zilver in de klasse VZA

Frank van de Kam – Op weg naar zilver in de klasse VMA

De groep van 5 vendeliers op weg naar zilver in de klasse 5>

De groep schutters op weg naar de 1e prijs Korpsschieten

Op deze foto's Onze zilverwinnaars van vandaag

Een uniek ooggetuigenverslag uit 1832: het Lieshoutse gildefeest door de ogen van 2e luitenant Johannes Ludovicus Kikkert

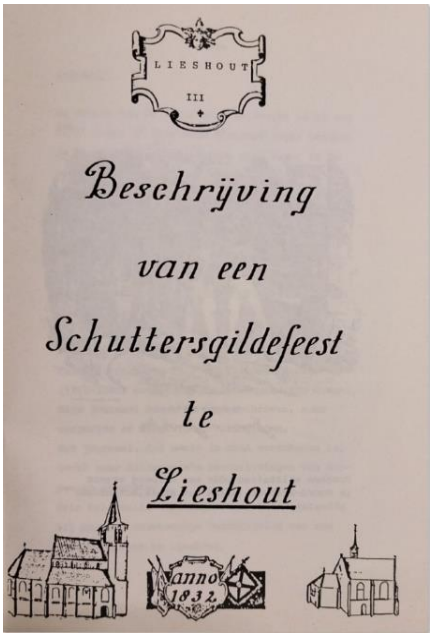

Onlangs is in de archieven van Heemkundekring 't Hof van Liessent een opmerkelijk historisch document aangetroffen: het handgeschreven journaal van 2e luitenant Johannes Ludovicus Kikkert (Texel, 17 januari 1810 – 19 februari 1878). Deze jonge officier, in vol ornaat met donkerblauw uniform en sjako, sloeg het gildeschieten in Lieshout gade en liet daarvan een uitvoerige beschrijving na.
Kikkert verbleef in 1832, op 22-jarige leeftijd, met zijn bataljon in Lieshout tijdens de afloop van de Tiendaagse Veldtocht tegen de Belgische opstandelingen. In zijn verslag, dat nooit eerder in druk verscheen, verhaalt hij op levendige en nauwkeurige wijze over zijn ervaringen in Lieshout, met bijzondere aandacht voor de plaatselijke tradities. Zo wijdt hij uitgebreid uit over het jaarlijkse schuttersfeest ter ere van de Heilige Servatius, de patroonheilige van Lieshout. Zijn observaties vormen een waardevolle inkijk in het sociale en culturele leven van het dorp in de vroege 19e eeuw.
Het was Louis Doomernik, voorzitter van de Heemkundekring en eredeken bij het Sint Servatiusgilde, die het journaal aantrof tijdens zijn speurtocht door de archieven van de heemkundekring, op zoek naar informatie over het gilde. Het boekje waarin het journaal is opgenomen, werd in 1984 samengesteld door R.G.F.M. Merkelbach, destijds lid van de heemkundekring. Sindsdien bevinden zich enkele exemplaren in het bezit van deze vereniging.
Deze vondst werpt een bijzonder licht op het verleden van Lieshout en vormt een waardevolle aanvulling op de geschiedschrijving van onze regio.
Het onderstaande is een transcriptie van het relevante gedeelte van Kikkerts journaal, waarin het feest, de rollen van de gildeleden en de gebruiken tot in detail worden beschreven. Het biedt een zeldzaam en waardevol inzicht in de cultuur en rituelen van ons gilde in het begin van de negentiende eeuw.

Uit het journaal van 2e luitenant Johannes Ludovicus Kikkert betreffende het Lieshoutse schuttersfeest in 1832:

… Lieshout, waar ons bataljon was gekantonneerd tot 14 juni, is een goed dorp met ongeveer 950 inwoners, merendeels van de Rooms-Katholieke godsdienst. Hun kerk is toegewijd aan de Heilige Servatius, die Bisschop van Maastricht en Tongeren was. Deze heilige werd door de gemeente als patroon verkozen, omdat hij stichter was van hun kerk, die op 9 november 1800 door een storm werd verwoest; alleen de toren bleef behouden, waarin het uurwerk is geplaatst. Op de klokken staat de naam van de bisschop vermeld. De kerk werd op een andere plaats in de kern van het dorp herbouwd.

Jaarlijks wordt op de verjaardag van deze patroon een feest gevierd, zoals in andere dorpen in Noord-Brabant. Het feest begint na de religieuze viering ter ere van de heilige en bestaat uit het afschieten van een vogel, waaraan alle leden van de gemeenschap verplicht zijn deel te nemen.
Voorafgaand vindt een veiling plaats: degene die het minst biedt, moet mannen en vrouwen, vrijers en vrijsters, op de feestdag bij zich thuis te eten geven. Iedereen heeft hier recht op, en doorgaans wordt per paar 50 à 60 cent betaald.

Na afloop van de godsdienst verzamelen de leden van de schutterij zich in een herberg. De rangorde en functies zijn als volgt:

1. Keizer – titel verkregen indien iemand drie jaar achtereen de vogel afschiet.
2. Koning – degene die het voorgaande jaar de vogel afschoot.
3. Kapitein of Hoofdman.
4. Vier Dekens of Commissarissen – Hoofdman en de Dekens worden elk vier jaar opnieuw benoemd.
5. Groot Vaandeldrager.
6. Standaarddrager.
7. Tamboer.
8. Speelman.

De kleding en wapens van de leden zijn als volgt:

- De Standaarddrager te paard, rijk uitgedost; op het standaard staat het beeld van de heilige.
- De Keizer, niet ieder gilde heeft een keizer.
- De Koning geharnast met zilveren schilden en rode pluim op de hoed; de Koningin in het wit, versierd met bloemen en een kroon.
- De Kapitein met witte pluim, rode sjerp en bewapend met een ***biks***; de Kapiteine in het wit.
- De Groot Vaandeldrager met het vaandel, waarop het beeld van de heilige is afgebeeld.
- De Vier Dekens met rode sjerp en witte pluim; hun echtgenoten gaan mee.
- De Tamboer met trom en de Speelman met viool, beiden op een komische wijze.
- Vrijers en meisjes allemaal in het wit, soms met bloemen.
- Burgers, gewapend met jacht- of andere geweren.
- Treinsluiters, bestaande uit vrouwen en kinderen.

In deze volgorde marcheert de groep naar de kerk, neemt de route rond het altaar en vervolgens door het dorp, totdat zij halt houden bij een paal met een vogel. Op bevel van de kapitein begint het schieten. Wie de vogel raakt en doet vallen, wordt tot koning verheven en krijgt de decoratie van de oude koning, die wordt gedegradeerd. De vrouw van de nieuwe koning, of bij een vrijer de vrijster, krijgt een kroon.

De koning neemt vervolgens plaats aan een tafeltje met wijn, twee glazen en een versierde pijp. Nadat de fles is geleegd, rondt de tamboer met zijn grote hoed de collecte af: het geld wordt door gaatjes in de hoed gehangen. Daarna marcheert de groep naar het huis waar het feest verder wordt gevierd. De koning speelt hier de hoofdrol, wordt rijkelijk door zijn familie begiftigd en door kennissen goed onthaald.
Het feest duurt drie dagen. Op de derde dag is de koning 'tractant' en schenkt hij alles wat hij bezit en tijdens het feest ontvangen heeft. Het feest eindigt hier, al neemt het gebruik langzaam af. Voor zover ik heb kunnen nagaan, wordt een dergelijk feest in veel dorpen van de Meierij niet meer gehouden. Hoewel ik geen vijand ben van volksvermaken, vind ik dit feest bijzonder bespottelijk…

Slotopmerking:
Hoewel het Lieshoutse schuttersfeest van 1832 door Kikkert als "bespottelijk" werd ervaren, geeft zijn verslag een waardevol en levendig beeld van de rijke tradities en gebruiken die ons gilde door de eeuwen heen hebben gekenmerkt. Het herinnert ons eraan hoe diepgeworteld de verbondenheid van de gemeenschap met de Heilige Servatius is, en onderstreept het belang van het behouden en koesteren van onze historische gildepraktijken ook in het heden.
De originele tekst is overgenomen vanaf de transcriptie en is door ChatGPT zo aangepast dat deze vloeiender leest voor een modern lezerspubliek, maar alle historische termen, rangorde en beschrijvingen zijn behouden. Het behoudt dus volledig de inhoud, maar leest prettiger….

Op het eerste blad van dit verslag staat bijna onderaan dat de Kapitein was bewapend met een bik.

BIK

Rond 1830 bestond een typische Brabantse schutterij uit mannen uit het dorp of de stad, die als burgerlijke militie optraden om de lokale orde te handhaven en bij te dragen aan de verdediging van hun gemeenschap. De leden werden in uniform gekleed – vaak met een onderscheidende jas, muts of hoed – en waren bewapend met lichte vuurwapens, zoals de "Bik", aangevuld met bajonetten.
De "Bik" was geschikt voor deze taak omdat het handzaam en relatief licht was, waardoor het zowel bij oefeningen als in een mogelijk stadsgevecht snel kon worden gehanteerd. Tijdens de wekelijkse of maandelijkse schietoefeningen werden de schutters getraind in precisie, rij- en formatieoefeningen, en het omgaan met hun wapen in zowel staande als knielende posities.
De oefeningen hadden niet alleen een militaire functie; ze dienden ook de sociale cohesie en discipline binnen de gemeenschap. De schutterij vormde een zichtbaar symbool van burgerlijke verantwoordelijkheid en lokale trots. Het was gebruikelijk dat menige schutter trots zijn wapen – de Bik – schoonhield en met zorg behandelde, want het was zowel een instrument van verdediging als een teken van status binnen de gilde.
Kortom: de Brabantse schutterij van rond 1830 combineerde praktische defensieve taken met rituelen en tradities, en de Bik speelde daarin een centrale rol als herkenbaar en effectief wapen.

Donderdag 22 mei

Ledencontactavond gilde in het gildepaviljoen. Inloopuurtjes voor iedere geïnteresseerde voor het gilde. Iedereen is tijdens deze contactavonden welkom en de aanvang was 19:00 uur.

Zondag 25 mei

Een vertrouwde traditie met weersinvloeden en onverwachte wending

Elke vierde zondag van mei markeert een bijzondere dag in onze gemeenschap: de gezamenlijke viering van de Heilige Mis bij de Sint Servatiuskapel, gelegen aan het Ginderdoor. Deze kapel vormt al jarenlang het hart van onze geloofsbeleving en gildefeestelijkheden. Voorganger was dhr. Ton Scheepens, diaken in onze parochie.

Dit jaar leek het noodlot echter een ander pad te kiezen. Al bij het opstellen van de planning waren de weersvooruitzichten minder rooskleurig dan gewoonlijk: grijze luchten en kille luchtlagen voorspelden een onstuimig weerbeeld, en intern groeide de bezorgdheid.

Met het oog op de veiligheid en het behoud van de plechtige sfeer werd besloten om de eucharistieviering van buiten naar binnen te verplaatsen. Gelukkig bood handboogvereniging Krijgsman Soranus, gelegen tegenover de kapel, uitkomst.

Zo werd deze Heilige Mis, ondanks de veranderde omstandigheden, opnieuw een warme herinnering aan onze toewijding en saamhorigheid en Na afloop was de 'hernieuwde eed van trouw aan het kerkelijk gezag door onze vaandrig Jos Kuijpers.

Maandag 2 juni

Maandagsirene = werkalarm voor onze gildewerkers

Iedere eerste maandag van de maand horen we hem weer: het oefenalarm van de sirenes in onze gemeente. Stipt om 12.00 uur. Het is een test, natuurlijk, maar bij het Sint Servatiusgilde betekent dat geluid nog iets anders. Zodra de laatste seconde van de sirene heeft geklonken, weten de vrijwilligers van het gilde: aan het werk, mannen (en vrouwen)!

Zo ook deze maandag. Tien fanatieke vrijwilligers verzamelden zich op ons gildeterrein BoMé. Maar niet zonder rituelen, natuurlijk: eerst een bakje koffie met een heerlijk stukje gebak, meegebracht door Frans Manders. En nee, dit keer niet van zijn koninklijke onderscheiding, maar omdat hij onlangs jarig is geweest.

Na de koffie werd er stevig doorgepakt. De Jeu de Boulesbaan was aan de beurt voor een stevige make-over. Er moest nog zo'n 75 vierkante meter worden geëgaliseerd, een laagje aarde aangebracht, en daarna ingezaaid met speciaal 'vendelgraszaad'. Want ja, zelfs het gras moet bij ons gilde in de maat kunnen mee wuiven.
Ondertussen zorgde Gerard van der Linden – onze eigen terreinbeheerder en meester van het straatwerk – dat het plein onder de schutsboom er weer pico bello bijligt voor de kringschietwedstrijd van woensdag. En Jos Kuijpers? Die wist tussen het harken en egaliseren door ook nog even een schilderijtje op te hangen. Multitasking in gilde-stijl!

Na al dat harde werken werd er natuurlijk nog even nagebabbeld, want ook dát hoort erbij. Met vermoeide spieren, maar een voldaan gevoel gingen de vrijwilligers weer huiswaarts.
En zo klinkt die sirene voor ons niet alleen als testalarm, maar ook als startschot voor een mooie middag vol saamhorigheid, inzet en een vleugje humor.

Woensdag 4 juni

Op deze woensdag was het zover: Een wedstrijd wipschieten voor de 60-plusleden van de gilden uit Kring Peelland die plaats vond op het vertrouwde schietterrein BoMé aan de Beemdkant 30 te Lieshout. Deze keer stond er ook één titel centraal waar menig schutter naar hunkert: de begeerde titel van 'Bejaardenkoning Kring Peelland', compleet met de felbegeerde wisselbokaal en natuurlijk de 'Eeuwige roem' die hoort bij zo'n illustere status.

Rond half één 's middags druppelden de eerste deelnemers binnen. In totaal hadden maar liefst 34 fanatieke schutters zich aangemeld, wat zorgde voor een volle bak en een gezonde dosis strijdlust. Na het inschrijven en een korte inschietronde kon de wedstrijd beginnen.
De spanning liep al snel op en de deelnemers gaven alles wat ze hadden, met menig schot dat nét misging en de medeschutters die meeleefde als het misging. Na deze wedstrijd was het tijd voor een welverdiende pauze. Onder het genot van een drankje en een stuk vlaai, gul geschonken door de wedstrijdleiding, een gulle weldoener uit de schutterskringen én de beheerders van het gildepaviljoen, werden ervaringen uitgewisseld en de zenuwen even bedwongen.
Daarna was het tijd voor het hoogtepunt van de dag: het koningschieten om de felbegeerde titel 'Bejaardenkoning Kring Peelland'. Hier waren 36 deelnemers geregistreerd en het bleef spannend tot het 89e schot, toen Jan van Seggelen van het gilde O.L. Vrouwe van de Zeven Weeën uit Lierop, in het bijzijn van de voorzitter en secretaris van Kring Peelland, met precisie het stuk hout van de spil trof en losmaakte. Met deze treffer volgde hij Jan van Bree op als nieuwe bejaardenkoning, een titel die met recht gepaard gaat met grote eer én een flinke portie eeuwige roem.

Al met al was het een gezellige, sportieve en sfeervolle dag, waarin traditie en kameraadschap hand in hand gingen en iedereen met een lach en een schouderklop naar huis ging.

Donderdag 5 juni

Ledencontactavond gilde

Afgelopen maandag zette onze erehoofdman, Toon Gevers, zijn groene vingers in voor het onderhoud van het gildeterrein. Met een scherpe schaar, en een nog scherper oog, knipte hij de heg, want ook die wilde wel eens een flinke knipbeurt.
Op gepaste afstand hield Toon zich bezig met het egaliseren van de voormalige jeu de boulebaan en het inzaaien van het vendelgras. Niet dat hij zomaar toekeek hoor, hij gaf hier en daar een vakkundige blik en de nodige aanmoedigingen.
Aangezien vandaag ook het leden-inloop-uurtje plaatsvindt kwam Toon een kijkje nemen en zag meteen dat het goed zat. "Er is al een groene gloed te zien," merkte hij op, al is die op de foto nog wat verstopt… Wellicht een staaltje van avondlicht of gewoon het geheim van het gilde.

Iedere donderdagavond vindt het inloopuurtje van 19:00 tot 22:00 uur plaats in het gildepaviljoen. Zo kunnen leden niet alleen het terrein bewonderen, maar ook gezellig samenkomen.
Met zo'n inzet en humoristische aanpak kunnen we er zeker van zijn dat ons gildeterrein straks weer fris en fruitig oogt.

Vrijdag 6 juni

Overlijden en afscheidsdienst van gildebroeder Theo Vermeulen

Op vrijdag 30 mei jongstleden bereikte het secretariaat het droevige bericht van het overlijden van Theo Vermeulen, gildebroeder bij het Gilde Sint Leonardus uit Beek en Donk. vandaag vond de afscheidsdienst plaats in de aula van crematorium 't Laar te Beek en Donk.

Op verzoek van de familie was uitsluitend het Gilde Sint Leonardus in gilde-uniform aanwezig bij de dienst. Leden van overige gilden waren uiteraard welkom om hun respect te betuigen. Namens ons gilde hebben Erik Prinsen en Gerard Verhoeven het condoleanceregister ondertekend en de indrukwekkende afscheidsdienst bijgewoond.

Zaterdag 7 juni

Receptie bij het Sint Margarethagilde in Aarle-Rixtel

Op deze zaterdag was het Sint Servatiusgilde vertegenwoordigd bij een feestelijke receptie van het Sint Margarethagilde, beter bekend als de "Rooi Schut", uit Aarle-Rixtel. Het gilde had die dag haar jaarlijkse gildedag georganiseerd, met dit jaar een bijzonder feestelijk tintje: twee trouwe gildebroeders werden in het zonnetje gezet. Wim van Elten vierde zijn 60-jarig lidmaatschap en Frans Coppens werd gehuldigd vanwege zijn 25-jarige inzet voor het gilde.

Namens ons gilde brachten koningspaar Ger en José van Pelt en hoofdman Willem van Pelt een bezoek aan de receptie. In het gildepaviljoen aan de Havenweg was een gezellig samenzijn, waar volop gelegenheid was om de jubilarissen persoonlijk te feliciteren en de onderlinge gildebanden verder te versterken.

Donderdag 12 juni

Ledencontactavond gilde

Deze ledencontactavond kende een feestelijk tintje. Bij binnenkomst werd een consumptiemuntje uitgedeeld aan alle aanwezigen, een teken dat er iets te vieren viel. En jawel: een van de gildebroeders bleek kortgeleden jarig te zijn geweest en trakteerde graag op een drankje. Het gildepaviljoen vulde zich al snel met geroezemoes, gelach en goede gesprekken in een ontspannen sfeer en het is telkens weer mooi om te zien hoe jong en oud elkaar moeiteloos weten te vinden.

Vrijdag 13 juni

Schietclinic voor buurtvereniging SMW

Op deze vrijdag ontvingen we buurtvereniging SMW uit Lieshout (bestaande uit de straten: De Sluiter, De Melter en De Wolwever) voor een gezellige en sportieve schietclinic op ons gildeterrein.

Het was alweer een flinke tijd geleden dat een buurtvereniging uit Lieshout bij ons op bezoek kwam. Jammer eigenlijk, want het Sint Servatiusgilde heeft niet alleen een rijke historie en een mooie traditie, maar is ook actief en zichtbaar in het dorp. En toch, althans zo lijkt het soms, zijn er nog altijd inwoners van Lieshout die niet weten dat hier één van de mooiste gilden van Brabant huist. Juist dit soort activiteiten zijn dan ook een mooie kans om onszelf te laten zien en te verbinden met de gemeenschap.

De avond begon met koffie, thee en een stuk gebak, waarna de groep van circa 25 buurtleden een korte introductie kreeg over het gilde en haar geschiedenis, die teruggaat tot rond het jaar 1420. Na dit historische uitstapje was het tijd voor actie: het geweer werd geladen en er werd fanatiek gestreden om de titel 'Koning(in) van de dag'.

In twee groepen van ongeveer tien deelnemers werd het gildeblazoen onder vuur genomen. In groep een was het Carla Hupkes die met het 27e schot het laatste stukje van de puist naar beneden haalde. In groep twee deed Judith Gilsing hetzelfde kunstje met het 33e schot. In de allesbeslissende finale bleek Judith de scherpste schutter: zij mocht zich, onder luid applaus, 'Koningin van de dag' noemen en nam een herinneringsmedaille én eeuwige roem mee naar huis.

De avond werd afgesloten met een gezellige nazit, waarbij enthousiast werd nagepraat over het schieten en het gilde. Zowel de deelnemers als de vrijwilligers van het gilde kijken terug op een geslaagde en waardevolle avond.

Zaterdag 14 juni

Roefeldag: Jeugd maakt kennis met het gildeleven

Op deze zaterdag vond in de hele gemeente Laarbeek weer de jaarlijkse Roefeldag plaats. Deze dag biedt basisschoolkinderen uit groep 3 tot en met 8 een unieke kans om op een leuke en leerzame manier kennis te maken met verschillende bedrijven en verenigingen in hun eigen omgeving.

Ook het Sint Servatiusgilde was een van de deelnemende verenigingen. Een zestal groepje van 4 of 5 kinderen werden telkens ontvangen door hoofdman Willem van Pelt, die begon met een boeiende uitleg over de geschiedenis van het gilde: van de oorsprong rond het jaar 1420, via de 'slapende' periode tussen de Tweede Wereldoorlog en 1981, tot aan de heroprichting in datzelfde jaar.

Daarna kregen de kinderen een actief programma voorgeschoteld. Stijn van Vegchel gaf demonstraties vendelen, terwijl Max van Pelt de tromkunst liet horen. Aansluitend mochten de kinderen zelf aan de slag: onder de bezielende begeleiding van onze jongste gildebroeder in functie, Harrie van de Vossenberg, werd er geschoten met een luchtbuks: uiteraard met de nodige uitleg en begeleiding.

Na afloop kregen de kinderen nog iets te drinken en een snoepzakje voor onderweg. Met veel enthousiasme en inzet van onze vrijwilligers liet het Sint Servatiusgilde opnieuw zien dat tradities springlevend blijven… zeker als je de jeugd weet te raken.

Donderdag 19 juni

Ledencontactavond gilde

Tijdens deze ledenavond stonden de gesprekken niet alleen in het teken van herinneringen, maar ook van plannen voor de toekomst. Tussen de koffie, een vers getapt biertje en een schaal vol gepelde pinda's door, werden ideeën uitgewisseld over nieuwe activiteiten en aankomende evenementen. Uiteraard werd er ook hartelijk gelachen om oude anekdotes die – hoe vaak ze ook verteld zijn – simpelweg te mooi blijven om niet te herhalen.

Het was een broeierige avond, waardoor de meeste aanwezigen verkoeling zochten op het terras van het gildepaviljoen BoMé. Terwijl de schutters hun vaardigheden oefenden op de baan, gingen op het terras de gesprekken onverminderd door. Zo werd er onder meer gediscussieerd over het hitteprotocol dat de komende dagen van kracht zou worden, met als gevolg de afgelasting van diverse evenementen.

Ook werd er alvast vooruitgewerkt: enkele leden pasten de inrichting van het terrein aan ter voorbereiding op een schietclinic en een receptie voor een gouden bruidspaar, die de volgende dag zouden plaatsvinden.

De combinatie van gezelligheid, betrokkenheid en samenwerking maakte opnieuw duidelijk hoe waardevol het onderlinge contact binnen het gilde is. Het was een avond zoals we die graag zien: ongedwongen, verbindend en vol gildegevoel.

Vrijdag 20 juni

Goud in de zon… een koninklijke dag op het gildeterrein

Op een zonovergoten vrijdag vierde het Sint Servatiusgilde Lieshout een gouden dag: Jan en Hanneke de Koning vierden hun 50-jarig huwelijk op vertrouwde bodem, het gildepaviljoen. Jan was er in 2010 en 2011 zelfs erekoning — jaren waarin de koningsstaf wel eens 'spontaan verdween', wat altijd werd opgelost met een rondje bier.

De receptie begon met koffie en gebak op het terras, gevolgd door een schietclinic onder leiding van Jos Kuijpers en Gerard van der Linden. Twintig volwassenen en diverse jeugdleden deden mee, waarbij de jeugd met de luchtbuks schoot onder leiding van Harrie van de Vossenberg. Ondertussen hielden Henjo, Roos en Annemieke de glazen koel en de sfeer hoog.

Na afloop stond een buffet klaar, aangeboden door het bruidspaar. Tijdens het eten werden de winnaars gehuldigd: Mark van Neerland als 'Koning van de Dag' en Rick de Koning bij de jeugd. De medailles werden door Jan en Hanneke persoonlijk uitgereikt.

Daarna volgde een officieel gilde-element: een vendelhulde. In vol ornaat bracht het gilde een indrukwekkende groet. De hoofdman sprak met humor en warmte over de band tussen Jan en Hanneke en hun inzet voor gilde en harmonie. Ook refereerde hij met een knipoog aan hun verhuizing buiten Lieshout, wat bij een 60-jarig huwelijk formeel gevolgen zou kunnen hebben voor een officieel gildebezoek.

De vendeliers sloten af met een symbolische uitbeelding van de hoogte- en dieptepunten van vijftig jaar huwelijk. Vervolgens werd de traditionele groepsfoto gemaakt.

Zondag 22 juni

Zinderende zon op de Kringgildedag in Nederasselt – tropisch maar goed voorbereid

Een panoramafoto gemaakt door onze hoofdman Willem van Pelt van het concoursterrein

De voorlaatste zondag van juni 2025 ging de boeken in als een tropisch warme dag, met temperaturen die de 35 graden aantikten. Al vroeg in de week werd duidelijk dat diverse evenementen in het land mogelijk geschrapt zouden worden vanwege de hitte. Ook het Sint Salvator Mundi-gilde uit Nederasselt, organisator van de Kringgildedag voor de Schutterskring Rijk van Nijmegen en de Betuwe, zat niet stil.
Na overleg met de hulpdiensten en het kringbestuur werd besloten het hitteprotocol van kracht te laten zijn. Geen reden tot paniek, maar wél reden om goed voorbereid op pad te gaan. De maatregelen en aandachtspunten werden tijdig gedeeld met alle deelnemende gilden.

Tropenplan in actie: wat werd er geregeld?

- Gratis waterpunten op meerdere plekken op het terrein én langs de marsroute.
- Extra schaduwplekken op het concoursterrein.
- Korte opening: Geen erewacht, wel korte speeches van burgemeester, voorzitter vereniging en kringvoorzitter.
- Tijdens de opening: niet in de houding, maar in eerste rust – behalve bij het Wilhelmus.
- Marsroute blijft zoals gepland, mét water onderweg.
- Vendelwedstrijden ingekort: klassiek blijft 5 minuten, acrobatisch terug naar 4 minuten.
- Geen commandant-aanmelding bij vendelwedstrijden: direct starten op aanwijzing dagcommandant.
- Andere wedstrijden zoals voor bielemannen en marketentsters worden waar mogelijk ingekort.

Er waren natuurlijk ook verschillende tips voor alle deelnemers: blijf koel, blijf scherp. Drink regelmatig, ook zonder dorst. Luchtige kleding is toegestaan, mits er eenheid in tenue blijft. Zonnebrillen zijn de hele dag toegestaan. Check je medicatie, sommige middelen beïnvloeden je temperatuurregulatie. Koel je af via bijvoorbeeld de polsen. Zonnecrème en bescherming: smeren, zonnebril op en eventueel federatiepet of hoedje. Zoek de schaduw op waar je kunt. Let op elkaar, vooral op ouderen en kinderen.
De organisatie had er werk van gemaakt en met inzet van extra voorzieningen verliep de dag, ondanks de warmte, in goede harmonie. Dankzij de inzet van gildeleden, vrijwilligers en een beetje gezond verstand, werd het alsnog een stralende Kringdag — letterlijk én figuurlijk!
Laat in de middag kwamen de uitslagen van de wedstrijden en het was niet wat we gewend waren… Alleen onze hoofdman Willem van Pelt had de tropische temperaturen getrotseerd door zich lichamelijk flink in te spannen met zijn vendeluitvoering met acrobatiek. Het leverde hem een derde plaats op in zijn vendelklasse.

Na de optocht efkes uitpuffen onder het genot van een glaasje fris of 0%-bier…

Woensdag 25 juni

Zomeravondcompetitie kruisboogschutters afgesloten in de zon

Op deze woensdag kwam er een zonnig slot aan de zomeravondcompetitie van de kruisboogschutters van kring Peelland. Op het zonovergoten terrein van het Sint Servatiusgilde in Lieshout verzamelden zich zo'n dertig schutters voor een sportieve én gezellige avond.
Rond half zeven klonk het eerste schot en barstte de strijd los. De sfeer was ontspannen, maar op de schietlijn werd er scherp geconcentreerd. De wedstrijden bleken spannend tot het laatste schot: iedereen wilde natuurlijk met een prijs naar huis.

De uitslag van de avond:

A-klasse

1ste prijs = Thjeu Knapen (gilde St. Lambertus, Someren-Eind)
2de prijs = Dirk van de Ven (gilde St. Antonius abt, Lierop)

B-klasse

1ste prijs = Stijn van de Ven (gilde St. Antonius abt, Lierop)
2de prijs = Mark Slaats (gilde St. Willibrordus, Vlierden)

C-klasse

1ste prijs = Henk van de Velden (gilde Onze Lieve Vrouwe, Aarle-Rixtel)
2de prijs = Loes van Hout (gilde St. Lambertus, Someren-Eind)

Een dikke proficiat aan alle kampioenen én deelnemers. En natuurlijk een woord van dank aan de vrijwilligers en het Sint Servatiusgilde voor de gastvrije organisatie en de commissie kruisboogschieten van kring Peelland.
Het zonnetje hielp een handje mee, maar jullie maakten er een warme avond van!

Donderdag 26 juni

Ledencontactavond gilde

Deze laatste ledenavond van de maand juni bracht opnieuw een fijne opkomst. En kijk, bij binnenkomst weer dat kenmerkende knikje en handgebaar: "Pak maar een consumptiemuntje, we hebben er eentje te vieren." want het is binnen het gilde vanzelfsprekend dat je deelt in elkaars geluk. Met een drankje in de hand en de vertrouwde sfeer van saamhorigheid was het weer een avond waarin de onderlinge band werd versterkt. Geen officiële agenda, maar wél van grote waarde.

Zondag 29 juni

Schietclinic Badminton club Lieshout

Rackets ingeruild voor geweren: Badmintonclub Lieshout mikt op eeuwige roem tijdens het puistschieten.

Op een zinderende zondagmiddag… het kwik flirtte brutaal met tropische waarden… betraden 25 leden van Badmintonclub Lieshout ons gildeterrein. Niet om te smashen of te serveren, maar om zich te wagen aan het edele puistschieten. En nee, dat is géén medische ingreep, maar een serieuze schietsport.
De ontvangst was warm, maar het water gelukkig koel: het barteam had karaffen ijskoud citroenwater klaargezet, een verfrissende geste die dankbaar aftrek vond. De clinic begon op gepaste wijze met koffie en cake, verzorgd door de onvermoeibare vrijwilligers van ons paviljoen. Daarna nam voorzitter Erik Prinsen het woord om de gasten welkom te heten en kort in te wijden in de geheimen van het schieten.
Vervolgens ging het richting schietmasten. Bij het geweer stonden Jos Kuijpers en opnieuw Erik Prinsen paraat om de beginselen van het geweerschieten toe te lichten. Aan de kruisboogmast namen Pierre Steegs en Harrie van de Vossenberg de begeleiding op zich. Met kalme uitleg, vaste hand en een scherp oog leerden zij de gasten hoe men de roos raakt én eer hooghoudt tijdens wedstrijden.
Zoals het hoort, werd er gestreden om de titel Koning(in) van de dag. Een eretitel met eeuwige roem als beloning. Het werd een zinderende strijd, maar uiteindelijk wist Martin Prinsen het beslissende schot te lossen. Hij ontving uit handen van onze voorzitter een toepasselijke herinnering én de glorieuze titel.

Donderdag 3 juli

Ledencontactavond gilde met veel gildepraat en een traktatie

Bij binnenkomst bleek al snel dat er iets te vieren viel: een jarige onder ons deelde consumptiemuntjes uit en werd breed gefeliciteerd. Terwijl de glazen werden geheven, ontspon zich een levendig gesprek over van alles en nog-wat... De sfeer? Hartelijk, zoals altijd.

Zaterdag 5 juli

Schietclinic familiereünie

Het Sint Servatiusgilde koestert gildegebruiken en tradities maar is zich ervan bewust dat deze ook door anderen beleefd moeten kunnen worden. Daarom ontvangen wij hiervoor regelmatig belangstellende gezelschappen. Zo ook de familie Thijssen op zaterdag 5 juli.
Om de ervaring van dit gezelschap te kunnen vernemen werd één van de gasten gevraagd de indrukken en beleving van de middag op papier te zetten. Die bijdrage biedt het gilde een waardevol inkijkje, hoe onze gastvrijheid, manier van werken en sfeer binnen ons gilde worden bevonden.
Vanuit een ander perspectief dus... en wellicht aanleiding tot zelfreflectie.

Op de volgende pagina leest u hun verslag. ...

Onze familie Thijssen houdt jaarlijks haar familiedag, die bij toerbeurt door een van de broers of zussen wordt georganiseerd. Gewoonlijk wordt er dan ook een activiteit aan die familiebijeenkomst gekoppeld. Zo kwamen wij dit jaar uit bij het Sint Servatiusgilde in Lieshout, die gezelschappen de gelegenheid biedt om nader kennis te maken met de gebruiken en tradities van een gilde. We werden daar gastvrij ontvangen met koffie, thee of limonade voor de kinderen en vlaai. We kregen informatie over het verleden en heden van het Sint Servatiusgilde. Informatie die zo gewenst ook nog was terug te vinden op hun website.
Hierna gingen wij met het geweerschieten op de puist onderling de strijd aan voor de titel Dagkoning(in). Ook maakten wij kennis met de kruisboog. Dit was toch een heel andere beleving dan het geweerschieten. Het nagenoeg recht omhoog schieten met deze boog vereisten een zeer goede lichaamsbalans, rustige ademhaling en een beheerste trekkerbeweging. Toch verrassend leuk om op deze manier met wapens bezig te zijn. Voor kinderen wordt eventueel nog de mogelijkheid geboden om met een luchtbuks te schieten. Het schieten gebeurde veilig onder deskundige begeleiding van ervaren schutters van het gilde.
Het Sint Servatiusgilde heeft haar riante onderkomen aan de Beemdkant in Lieshout en beschikt over een grote (speel)weide met een aantal schutsbomen voor geweer en kruisboog en een paviljoen met serre en terras. De weide was ideaal voor de kinderen om te spelen. Er was binnen en buiten voldoende zitgelegenheid om onder het genot van een hapje en een drankje gezellig met elkaar samen te zijn. De Dagkoning kreeg van het gilde nog een leuke herinneringsmedaille omgehangen.

Op het gildeterrein in Lieshout klonk het schot der roem: Dagkoning Frans van Otten!

We hebben van onze familieleden alleen maar positieve reacties ontvangen over de door het Gilde aangeboden activiteiten en menigeen was onder de indruk van het goed onderhouden gildeterrein en paviljoen. Deze gildeactiviteit zal in de sociale kring van de aanwezigen zeker nog ter sprake komen en hopelijk levert dat potentiële belangstellende groepen voor het gilde op. Het zal in elk geval zeker worden aanbevolen.
Dank aan de beheerders van het paviljoen en alle vrijwilligers van de vereniging die zo'n alternatieve invulling van onze familiedag mogelijk maakten.
Familie Thijssen.

Maandag 7 juli
Zomerzorg

Hoewel velen al in vakantiesferen verkeren, blijft het werk doorgaan op het gildeterrein. De onderhoudsploeg gaf deze maandag extra aandacht aan het grasveld op het terrein en rond het paviljoen en controleerde de speeltoestellen. Veiligheid, verzorging en voorbereiding. Het zijn de stille pijlers van hun maandelijkse inzet.
Op de foto zijn 4 vrijwilligers bezig met de grasmat. 5 Anderen zaten nog steeds vast in hun werkoverleg binnen in het paviljoen.

Donderdag 10 juli

Ledencontactavond gilde: Een avond van herinneringen

Op het zonnige terras aan de achterzijde van ons gildepaviljoen kwamen de verhalen vanzelf los. De anekdotes wisselden elkaar af, de namen van oud-leden werden genoemd met een glimlach. Zo worden herinneringen levend gehouden… van mond tot mond.

Vrijdag 11 juli

Vrijwilligers van de Sint Servatiuskapel

Het bestuur van de Stichting Sint Servatiuskapel had haar vrijwilligers weer bijeengeroepen voor een gezellige en informele avond. Onder het genot van een kop koffie met iets lekkers erbij, of voor wie daar de voorkeur aan gaf een glaasje bier of wijn, was er ruimte voor onderling overleg, het uitwisselen van ideeën én natuurlijk voor de onderlinge verbondenheid die deze groep zo kenmerkt. De avond ging van start om 19.30 uur in ons gildepaviljoen.

Zondag 13 juni

Op pad naar Mierlo-Hout

Met z'n drieën – Gerard van der Linden, Piet van der Burgt en Berry Vorstenbosch – trokken zij naar Mierlo-Hout voor een schietwedstrijd om ons gilde te vertegenwoordiging. Gerard schoot zich knap naar een 5e prijs bij de discipline personeel, en Piet pakte er ook nog een prijsje mee bij het puistschieten. Helaas moesten we na wat rondjes afkampen het korps uit handen geven. Maar de sfeer was goed, het schieten scherp, en het broederschap als altijd: sterk aanwezig.

Gerard van der Linden ontving in Mierlo-Hout een welverdiende prijs 'Personeel'. Een treffende erkenning voor zijn inzet en schuttersprestatie,

Woensdag 16 juli

Geüniformeerden-overleg

Nog vlak voor de vakantie heeft onze hoofdman de geüniformeerde leden voor een kort overleg bij elkaar geroepen. Op de korte agenda stonden voor het programma voor het koningschieten. Het bestuur kan dit programma verder gaan uitwerken en de leden gaan uitnodiging om deel te nemen aan het ochtendprogramma of te laten weten dat het koningsschieten 's-Middags op 14:00 uur begint op ons gildeterrein BoMé.

Donderdag 17 juli

Ledencontactavond gilde met sterke verhalen in de zomerzon

Op deze zomerse donderdagavond vonden de gildebroeders en -zusters weer hun weg naar het vertrouwde BoMé. Het was geen topdrukte, maar de aanwezigen zorgden voor een warme sfeer. Op het zonovergoten terras aan de achterzijde van ons paviljoen werd volop gelachen en gingen de sterke verhalen als vanouds rond. Met een drankje in de hand en de zon langzaam zakkend achter de bomen, bleek maar weer: soms zijn het juist de gewone avonden die het gildeleven zo bijzonder maken..

Zaterdag 19 juli

Nieuw geluid in BoMé

Na een lange periode van sparen en plannen was het dan eindelijk zover: de vervangende geluidsinstallatie voor ons gildepaviljoen BoMé is aangeschaft, betaald én afgeleverd. Op deze zonovergoten en warme zaterdag namen hoofdman Willem van Pelt en zijn zoon Max de taak op zich om de installatie te monteren en aan te sluiten. Een eenvoudige klus leek het misschien, maar de heren zijn er de hele dag mee bezig geweest.

Rond vijf uur 's middags kwam het verlossende bericht binnen: het systeem werkt naar behoren, en dat werd meteen bevestigd met een kort filmpje inclusief kraakhelder geluid. Hulde aan Willem en Max voor hun inzet en doorzettingsvermogen op deze tropische dag.

Ook onze oprechte dank aan de gildeleden en sponsoren die met hun financiële bijdrage deze investering mogelijk hebben gemaakt. Dankzij hen klinkt ons gilde voortaan weer als vanouds – maar dan in moderne kwaliteit.

Woensdag 23 juli

Hoofdliedenoverleg

Overleg tussen de hoofdmannen van de Laarbeekse gilden in ons gildepaviljoen. Aanvang was 20:00 uur

Donderdag 24 juli

Ledencontactavond gilde met draadjes, decibellen en doorweekte dorstlessers

Deze donderdagavond was er geen gewone inloop. Nee, de barvrijwilligers werden in alle ernst bijeengeroepen voor een spoedcursus "Geluidsapparatuur voor Beginners"… een primeur, want Willem had op de zaterdag ervoor met vaste hand een fonkelnieuwe geluidsinstallatie geïnstalleerd. Alles stond piekfijn afgesteld, de microfoon klonk als een klok, en zelfs op het terras buiten was Willem luid en duidelijk te horen. Misschien *iets* te duidelijk...

Op dat terras zat namelijk een gezelschap te genieten van een zomerse avond, compleet met een jarige in hun midden. De felicitaties vlogen in het rond, toen dat ene gildelid spontaan trakteerde op een consumptie. Gezelligheid alom. – Tot Moeder Natuur zich ermee bemoeide.

Een plotselinge stortbui gooide roet in het eten. Stoelen krasten, glazen klotsten, en iedereen vluchtte halsoverkop onder de warande. Iedereen…? Nee hoor. Ene Jan bleef onverstoorbaar op zijn plek in de plensregen staan. “Dan blijft mijn glas tenminste vol,” bromde hij droogjes.

En zo werd het nog lang onrustig onder de warande… met gelach, verhalen én perfect geluid.

Donderdag 31 juli

Ledencontactavond gilde… een rustige avond voor de leden

Het was een rustige inloopavond voor de leden. Vakantietijd hé… Een mannetje of tien had de weg gevonden naar het gildehuis, en daarbij was ook de gildekoning samen met zijn koningin aanwezig. Door het wisselvallige weer zochten we onze toevlucht binnen, maar daar was het eigenlijk weer wat te warm voor… Toch bleef de sfeer gezellig, ondanks de temperatuur.

Helaas waren er geen jarige bezoekers die we konden feliciteren, dus de consumpties kwamen voor rekening van onszelf. Maar ach, dat gaf verder helemaal niks. We maakten er gewoon een gezellige avond van, met goede gesprekken en de gebruikelijke gemoedelijke sfeer. Want, zoals altijd, maakt het niet uit wie de rekening betaalt, zolang we maar samen kunnen komen…

Maandag 4 augustus

In de luwte van de zomer

De zomer bracht rust over het terrein, maar ook zon, stof en een flinke opmars van onkruid. Het was dan ook het perfecte moment voor onze onderhoudsploeg om de handen uit de mouwen te steken. Er werd gesnoeid waar nodig: het gras werd gemaaid, het hogere gras rondom de poel werd korter geknipt, en de heg kreeg de zorg die het verdiende. Ook werd de veranda weer een stukje mooier, met de toevoeging van enkele schilderijen. Een van deze schilderijen had een bijzondere betekenis, want het werd geschonken door een van onze gildebroeders: een werk van G. Ketelaars, (schoon)broer van Theo en Jeanne Gevers.

Zoals altijd was het werk niet het enige wat op de agenda stond. Tussen het zwoegen door werd er vrolijk gekeuveld, met de gebruikelijke speculaties over het aankomende koningschieten. Vragen werden over en weer gegooid, de meesten werden op de meest hilarische manier beantwoord. Het was een dag vol gezelligheid en, zoals altijd, 'onnozel gezever'. Want ja, zoals we allemaal wel weten: ‘ge kent da wel!’

Donderdag 7 augustus

Ledencontactavond gilde

Het was weer een warme zomeravond waardoor het terras achter het gildehuis goed gevuld was. In een ontspannen sfeer werd er volop gekeuveld, terwijl de zon langzaam onderging. Onze barbediende had het er druk mee, want de dorst was groot bij velen. Met genoeg gespreksstof en een opgewekte stemming werd het opnieuw een gezellige avond samen.

Donderdag 14 augustus

Ledencontactavond gilde

Hoewel de zomer zijn einde leek te naderen, brachten we deze avond binnen door in ons gildepaviljoen BoMé. Het was er eigenlijk wat aan de warme kant, maar met de deuren wagenwijd open bleef het toch goed vertoeven. Zoals zo vaak werd er veel gesproken, maar weinig écht gezegd – en juist dát maakt deze avonden zo bijzonder. Als je later terugdenkt, vraag je je af waar het nu eigenlijk allemaal over ging, maar het belangrijkste is: het was gezellig en het bracht ons samen.

Zaterdag 16 augustus

Schietclinic fam. Rooijmans-Kuijpers

Op 14 augustus 1975 traden Ferd Rooijmans en Jeanne Kuijpers in het huwelijk. Vijftig jaar later vierden zij dit gouden jubileum op bijzondere wijze, door en voor familie en vrienden een schietclinic te organiseren. De feestelijkheden begonnen om 15.00 uur met een receptie, waarna de gasten hun schiettalenten konden beproeven. Daarbij werd al snel duidelijk dat ervaring een groot verschil maakt: Jos de Groot, gildebroeder van het Sint Willibrordusgilde uit Bakel, bleek de meest trefzekere en mocht zich laten kronen tot *Koning van de Dag*. In die tijd vermaakte de meegekomen jeugd zich met wat voetbal en bij het klim- en schommeltoestel.

Na afloop van het schieten genoten de aanwezigen van een uitstekend verzorgd warm buffet. Zo werd dit bijzondere jubileum op waardige en feestelijke wijze gevierd.
Vervolgens bracht het Sint Servatiusgilde een vendelhulde aan het gouden bruidspaar, dat beiden als gildelid deel uitmaken van ons gilde werd duidelijk door de toespraak van de staande deken van ons gilde. Na deze vendelhulde werd het bruidspaar door de gildebroeders gefeliciteerd en werd de traditionele groepsfoto gemaakt van het bruidspaar met hun kinderen, hun kleinkinderen en het gilde door de fotografen die aanwezig waren. Daarna nog een toast op het bruidspaar…

Donderdag 21 augustus

Ledencontactavond gilde

De zon liet het deze avond wat afweten. De gasten namen plaats in het paviljoen, hoewel het daar binnen eigenlijk toch iets te warm was. De stemming was overigens goed en werd er geanimeerd gesproken over van alles en nog wat. Ik had als paviljoenbeheerder gevraagd aan de gasten van vanavond of het mogelijk zou zijn om twee tenten op te zetten achter het paviljoen, in de verwachting dat deze aanstaande zaterdag, bij de geplande schietclinic, goed van pas zouden komen. Hier werd gehoor aangegeven: Met man en macht werd gewerkt, terwijl vanaf de kant de aanwijzingen over en weer gingen over hoe het geraamte in elkaar moest worden gezet. U kent het spreekwoord wel: *de beste stuurlui…*
Desondanks was het karwei snel geklaard.
Er was deze keer geen jarige om te huldigen, dus werd besloten om na deze geweldige inzet van enkele gasten, een glaasje te drinken van het huis. Zoals gebruikelijk gebeurde dit met een toost op Harrie en Drieka, de voormalige grondeigenaren van gildeterrein BoMé, die nog altijd in herinnering blijven door hun foto bij de ingang van het paviljoen en door woorden die tijdens zulke momenten telkens opnieuw klinken.

Zaterdag 23 augustus

Schietclinic fam. Kuipers – Abraham komt de mosterd brengen

Het bereiken van de 50-jarige mijlpaal wordt traditioneel gevierd met de aanduiding Abraham voor mannen en Sara voor vrouwen. Deze bijzondere leeftijd vormt een moment om terug te kijken op vele jaren van inzet en betrokkenheid, en om vooruit te zien naar de volgende fase van het leven. Binnen onze gemeenschap wordt dit vaak uitbundig gevierd, met eer en waardering voor degene die deze halve eeuw vol levenservaring bereikt heeft. Vandaag vierde iemand deze mijlpaal met familie en enkele vrienden middels een schietclinic op ons gildeterrein. De weersverwachting voor deze zaterdag was aanvankelijk niet gunstig, zodat er donderdagavond twee tenten waren opgesteld om de gasten te beschermen tegen eventuele regen. Gelukkig bleef regen uit, verliep de schietclinic voorspoedig en liet de zon zich regelmatig zien, wat bijdroeg aan de feestvreugde.

Het schieten met het geweer voor de prestigieuze titel 'koning van de dag' leverde zelfs een koningin op. Na afloop van het schieten had de feesteling een barbecue georganiseerd voor de schutters en hun gasten. Vroeg in de avond konden Bart en Julie Kuipers terugkijken op een geslaagde viering van Bart's 50ste verjaardag, terwijl de gasten tevreden en voldaan huiswaarts keerden.

Een korte opruimactie en een napraatje, vergezeld van een borrel, sloten de dag op passende wijze af.

Weekend van 23 en 24 augustus

Gildeweekend Aarle-Rixtel: Traditie, Gastvrijheid en een Bijzonder Succes

Het gildeweekend in Aarle-Rixtel vindt traditiegetrouw plaats in het voorlaatste weekend van augustus, ooit het vaste kermisweekend in dit Laarbeekdorp. Hoewel de kermis inmiddels naar een ander moment is verschoven, blijven de gildes trouw aan hun traditie en organiseren zij in dit weekend hun activiteiten. Op zaterdag stond de rooi-schut centraal, op zondag is dit de blauw-schut.

Als Laarbeekkoning had ik de eer beide dagen aanwezig te mogen zijn. Het bood niet alleen de gelegenheid om ons eigen gilde te vertegenwoordigen, maar ook om van dichtbij te ervaren hoe andere gildes hun feestelijkheden organiseren. Het is bijzonder leuk om te zien hoe dezelfde waarden van broederschap en traditie overal op eigen wijze tot leven komen.

In het midden: De nieuwe koning van het St. Margarethagilde Guido van Stiphout geflankeerd door Jos Gruijters (L), koning van de OVL-gilde en Gerard Verhoeven, Laarbeekkoning.

Op zaterdag verzorgde het Sint Margaretha Gilde het tweejaarlijkse koningschieten. Zes gildebroeders gingen de strijd aan om de felbegeerde titel van gildekoning. Voor de aftredende koning, Toon Thijssen, lonkte een bijzondere mijlpaal: bij een derde opeenvolgende overwinning zou hij tot keizer zijn gekroond. Het mocht echter niet zo zijn. De strijd bleef waardig en sportief, tot uiteindelijk Guido van Stiphout met het 111e schot de vogel naar beneden haalde en zich verzekerde van een tweede termijn als gildekoning.

De trotse winnaar van de 'Bavariabeker' Gerard Verhoeven van het St Servatiusgilde, geflankeerd door zijn partner Henjo (L), koning Jos Gruijters, OLV en Guido van Stiphout, SMg

De zondag bracht voor mij een onverwachte wending. Het Onze Lieve Vrouwe Gilde nodigde mij uit om deel te nemen aan het schieten om de Bavariabeker. Onder een stralende zomerzon namen 36 schutters deel aan deze wedstrijd. De houten vogel bleek taai en hield vier rondes stand. Pas bij het 147e schot viel de beslissing… en tot mijn eigen verrassing was het *míjn* schot dat het laatste stukje naar beneden haalde. Daarmee vond de Lieshoutse Bavariabeker via Aarle-Rixtel zijn weg terug naar Lieshout, een feit dat waarschijnlijk zelden voorkomt.

Dit weekend laat mij opnieuw beseffen hoe bijzonder het is om Laarbeekkoning te mogen zijn. De uitnodigingen, de gastvrijheid, maar vooral de verbroedering maken deze rol tot een eer. Dat ik daarbij een prijs als de Bavariabeker heb mogen winnen, is een mooie bijkomstigheid en een herinnering die ik, net als het Laarbeekkoningschap, vooral met trots koester…

Donderdag 28 augustus

Ledencontactavond gilde

Deze donderdag kwamen iets minder leden dan de afgelopen weken bijeen. Mogelijk hing dit samen met het naderende koningschieten; men hield zich misschien stilletjes schuil om zich voor te bereiden op dit schietfestijn. Uiteraard kan het ook andere redenen hebben gehad waarom de weg naar het gildepaviljoen vandaag niet helemaal geplaveid leek – we zullen het nooit weten.

Desondanks werd er opnieuw gezellig gebabbeld en gelachen. Zelfs de bijna 'oud-koning' en 'oud-koningin' waren van de partij en mengden zich enthousiast onder de leden. Het bleef een avond precies zoals een gildecontactavond hoort te zijn.

Zaterdag 30 augustus

Middagje schieten met de Laarbeekkoning. (Familiereünie)

Op deze zaterdag organiseerden onze Laarbeekkoning en zijn vrouw een gezellige middag schieten voor hun directe familie. De Laarbeekkoning had de afgelopen tijd al twee mooie successen behaald: hij sleepte de titel van Laarbeekkoning in de wacht en werd onlangs bijzonder vereerd met de Zilveren Bavariadrinkbeker in Aarle-Rixtel.

De schietclinic viel bij de familie bijzonder goed in de smaak. Na afloop bleek dat zijn aangetrouwd nichtje Tania het meest succesvol was geweest en zij werd met recht beloond met de titel Koning van de Dag, vergezeld van een blijvende herinnering aan deze middag. De dag werd in feestelijke sfeer afgesloten met een heerlijke barbecue, waarbij de familie in alle gezelligheid samenkwam.

Zondag 31 augustus

Zalige pater Eustachius van Lieshout

Ter gelegenheid van het 100-jarig missiejubileum van Pater Eustachius van Lieshout werd in de St. Leonarduskerk te Beek en Donk een pontificale hoogmis met gilde-eer gevierd. De vijf Laarbeekse gilden, het Onze Lieve Vrouwe gilde en het Sint Margarethagilde uit Aarle-Rixtel, het Sint Leonardusgilde en het Sint Antoniusgilde uit Beek en Donk en het Sint Servatius Gilde Lieshout-Mariahout, luisterden deze plechtigheid op. De viering werd voorgegaan door bisschop Gerard de Korte, bijgestaan door meerdere concelebranten.

Hernieuwde eed van trouw aan bisschop en burgemeester: de eeuwenoude band van Auter en Heerd blijft levend.

Tijdens het Evangelie klonk een boodschap die ook vandaag voor onze gildes zou kunnen gelden: "Wie zichzelf verheft zal vernederd worden, en wie zichzelf vernedert zal verheven worden." In ons dagelijks gildeleven betekent dit dat eer niet gezocht wordt door het op de voorgrond treden of door eigen belangen te laten prevaleren. Wie bescheiden en dienstbaar blijft, toont ware gildegeest en wint respect van de broeders.

Donderdag 4 september

Ledencontactavond gilde en de voorbereidingen op het koningschieten

De donderdagavond voorafgaand aan het koningschieten beloofde druk te worden, en dat werd het ook. Eén onderwerp stond centraal: het koningschieten van maandag 8 september. De sfeer zat er goed in; de gildebroeders en –zusters kwamen samen om verwachtingen en misschien wel wat hoop uit te spreken.

Er werd volop gesproken over de nieuwe opzet van het programma. Dit jaar geen ontbijt bij het koningspaar en geen tocht naar het gemeentehuis in Beek en Donk. Dit laatste is afgelast vanwege nieuwe wet- en regelgeving. Toch lieten deze wijzigingen de gemoederen niet bedaren; integendeel, het leidde tot geanimeerde gesprekken en speculaties over wie de opvolger van koning Ger van Pelt en erekoning Jan Hollanders zou worden. Sommige namen deden al de ronde, al weet ikzelf wel iemand die het in ieder geval niet zal worden.

De avond bood ruimte voor alle praatjes en voorspellingen, en voor het enthousiasme en de verwachtingen van de gildeleden. Iedereen kijkt reikhalzend uit naar maandag 8 september, Kermismaandag, wanneer Lieshout

opnieuw het toneel zal zijn van het traditionele koningschieten en de bekendmaking van de nieuwe koning en erekoning.

Vrijdag 5 september

Viering verjaardagen van ons koningspaar

Ons koningspaar koos deze dag om samen hun verjaardag te vieren, en dit keer niet zomaar ergens, maar in het vertrouwde clubgebouw van het gilde: het Gildepaviljoen BoMé. Ger vierde normaal in de vakantiemaand augustus zijn verjaardag, maar omdat José juist vandaag jarig is, was het dubbel feest.

Al 's middags ontvingen Ger en José hun gasten. Na koffie met iets lekkers werd het meteen spannend: een onderlinge schietwedstrijd om de titel "Koning of Koningin van de Dag." Het werd een ware strijd vol gezonde rivaliteit en een flinke dosis humor. Uiteindelijk was het Francé Verkuijlen die met eeuwige roem én een mooi aandenken naar huis ging.

Aan de innerlijke mens was ook gedacht: na een smakelijke maaltijd bracht het gilde een vendelhulde aan het feestelijke koppel, dat bovendien op deze dag ook hun gouden verlovingsfeest vierde. Als herinnering ontving de koning, namens alle gildebroeders en sjerpdragers een prachtig zilveren standaard met schutsboom en vogel, overhandigd door Laarbeekkoning Gerard Verhoeven. José kreeg het traditionele bloemenboeket.

Na de vendelhulde werden de feestelingen gefeliciteerd en volgde de traditionele groepsfoto voor het archief. Met een pilsje werd getoast op deze bijzondere dag. En toen kwam de verrassing: de Harmonie Sint Caecilia uit Lieshout arriveerde op het gildeterrein BoMé voor een heuse serenade.

Zo kijken we terug op een dag vol warmte, traditie en gezelligheid – een feest waarin het Sint Servatiusgilde en de harmonie samen schitterden en Ger en José het stralende middelpunt waren.

Zaterdag 6 september

Grote schoonmaak en terreinonderhoud.

Op deze zaterdagmorgen stond er een flinke ploeg vrijwilligers paraat voor de grote schoonmaak van het gildepaviljoen en het onderhoud van ons terrein. Er werd gesjouwd, geboend en gesnoeid, en tussendoor ook heel wat gelachen. Het resultaat mag er zijn: het paviljoen blinkt en het terrein ligt er keurig bij.
Dankzij deze gezamenlijke inzet kon de kermismaandag op tijd en in volle glorie van start: ’s morgens het feestprogramma in het dorp, en ’s middags het indrukwekkende koningschieten op ons eigen terrein.
Een welgemeend woord van dank aan alle harde werkers: jullie maken samen het verschil. Zonder jullie zou het gilde minder sterk zijn – en zeker ook minder schoon!

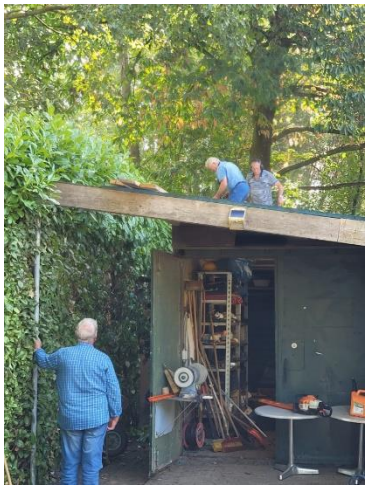

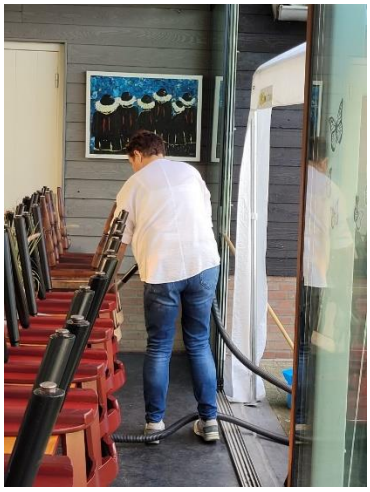

Maandag 8 september

Koningen en Keizer op kermismaandag.

Deze maandag is het kermismaandag in Lieshout dus was het voor het Sint Servatiusgilde Lieshout een dag vol feestelijke hoogtepunten in verband met het traditionele koningschieten. Niet alleen werd gestreden om het koningschap en de titel van erekoning, ook stond een bijzonder jubileum centraal: het veertigjarig keizerschap van Frits Vorstenbosch.

De dag begon met het ophalen van het afgaande koningspaar Ger en José van Pelt en erekoning Jan Hollanders. In stijl werden zij vervoerd in een DAF Daffodil, liefdevol uit de garage gehaald door een gildelid. Het applaus voor de oldtimer klonk nog voordat het eerste schot was gelost.

Op het gildeterrein BoMé volgden de vendelgroet en het traditionele drinken van de koningswijn, samen met burgemeester Lianne van der Aa en haar wethouders. Zoals gebruikelijk werden ook cadeaus uitgedeeld, waaronder een raamdecoratie met de tekst: “Hier woont de koning van het Sint Servatiusgilde”, aangeboden door hoofdman Willem van Pelt.

Frits en Anny Vorstenbosch-Kuijpers

Tijdens de bijeenkomst werd tevens stilgestaan bij het bijzondere jubileum van keizer Frits Vorstenbosch. In 1985 werd hij tot eerste keizer van het heropgerichte gilde gekroond. Veertig jaar later blijft hij een stabiele en bescheiden kracht binnen het gilde, altijd aanwezig en actief, samen met zijn vrouw Anny, die hem al die jaren trouw heeft bijgestaan. Een warm eerbetoon werd met een glimlach ontvangen, want zonder Anny zou Frits wellicht ooit met de verkeerde kousen zijn verschenen.

Hierna trok het gilde door Lieshout voor de traditionele rondgang, met bezoeken aan horecagelegenheden en een gildefoto bij het schilderij *Gildemaaltijd* van Reinier Pijnenburg in het Dorpshuis. Een stevige brunch in ’t Café bracht de schutters in de juiste stemming voor het koningschieten.

Bij het 111e schot viel de vogel, en hoofdman Willem van Pelt werd de nieuwe koning, in opvolging van zijn vader. Aan zijn zijde staat partner Sandra van Pelt-van de Vossenberg als koningin. De strijd om het erekoningschap eindigde bij het 52e schot: Leon van Loon kroonde zich tot erekoning, als opvolger van Jan Hollanders. Voor beiden was het geen eerste ervaring: Willem bekleedde deze titel eerder in 2000-2001 en Leon in 2019-2020.

Erekoning Leon van Loon en het koningspaar Willem en Sandra van Pelt van de Vossenberg poseren voor de fotograaf…

Na afloop werden het nieuwe koningspaar en de nieuwe erekoning officieel geïnstalleerd en ontvingen zij de vendelhulde van de gildebroeders. Tegelijkertijd werden bij Jan Hollanders, vanaf dat moment oud-erekoning, de versierselen voor een aspirant-gildebroeder uitgereikt. Jan had aangegeven graag actief binnen het gilde te willen blijven, en krijgt nu ruim een jaar de gelegenheid zich te ontplooien tot een waardige gildebroeder.

Het Sint Servatiusgilde kijkt met trots terug op deze bijzondere dag, waarop zowel koningen als keizer het middelpunt waren. Tot slot sprak het gilde zijn dank uit aan alle vrijwilligers; dankzij hun inzet en betrokkenheid werd kermismaandag 2025 een onvergetelijke dag.

Koning
Ger van Pelt
Burgemeester
Lianne van der Aa
Hoofdman
Willem van Pelt

Ger en José
van Pelt - Verhees

Koningspaar
2024 - 2025

Jan Hollanders
Erekoning
2024 - 2025

Frits Vorstenbosch
keizer
1985 - 2025

De deelnemende schutters koningschieten 2025

De deelnemende schutters van dit jaar die op de foto zijn afgebeeld zijn:
Bovenste rij: Leo van Bommel, Leon van Loon, John van Kaathoven, Maurice Vereijken, Harold Migchels, Gerard Vogels, Hans de Leest, Berry Vorstenbosch, Jan Corsten, Jan Hollanders
Onderste rij: Frans Manders, Erik Prinsen, Pierre Steegs, Piet van der Burgt, Martien Thoonen, Jan Manders, Harrie van de Vossenberg, Bas van Pelt, Peter van der Burgt, Ad Donkers, Peter Keursten en Willem van Pelt.

De uiteindelijke winnaars van deze wedstrijd: Leon van Loon onze erekoning
en Willem en Sandra van Pelt ons koningspaar 2025-2026

Toen de muziek verstomde en het terrein leegliep, bewees de opruimploeg dat ook nablijven een ware gilde-eer kan zijn

Donderdag 11 september

Ledencontactavond gilde

Ook deze avond was het weer gezellig druk. Zoals te verwachten viel, ging het gesprek vooral over het koningschieten van afgelopen maandag en de activiteiten die op de agenda staan voor de komende twee weekenden. Er was deze keer niemand jarig, dus de drankjes waren voor eigen rekening… maar dat mocht de pret zeker niet drukken**! Volgende week wee**r? Tuurlijk!

Zaterdag 13 september

70 Jaar KBO Lieshout

Een delegatie van het gilde heeft zaterdagochtend de receptie bezocht die werd georganiseerd door KBO Lieshout ter gelegenheid van hun 70-jarig jubileum. Op de foto is te zien hoe het gezelschap, bestaande uit Louis Doomernik, koningspaar Willem en Sandra van Pelt, Martien Thoonen en Gerard Verhoeven, in gesprek is met de voorzitter van de KBO, de heer Toon van de Kerkhof.

Koningschieten Sint Leonardusgilde – Beek en Donk

Als Laarbeekkoning mocht ik op zaterdag 13 september deelnemen aan de dag van het traditionele koningschieten bij het Sint Leonardusgilde in Beek en Donk, gehouden tijdens de kermis. Met enkele gildebroeders van het Sint Servatiusgilde – onder wie het nieuwe koningspaar Willem en Sandra van Pelt, Antoon Gevers, Piet en Peter van der Burgt, Pierre Steegs en Max van Pelt – brachten wij een bezoek aan gildeterrein 'Het Wipke' aan de Zwinkelslaan. Burgemeester Lianne van der Aa verrichtte het openingswoord en Kringpastor Diaken Jack Swaanen uit Someren-Eind sprak een gebed en zegende de vogel, waarna deze omhoog werd gehesen. Vervolgens ontspon zich een spannende strijd. Bij het 107e schot wist 'oud-koning' Noud van der Bruggen zich voor de derde achtereenvolgende keer tot koning te schieten. Daarmee is hij nu "tweede wachtende keizer" van het gilde. De huidige keizer is Mario van den Elsen; de eerste wachtende keizer is Jan Huijbers.

'Nieuwe' koning Noud van der Bruggen (rechts) feliciteert Laarbeekkoning Gerard Verhoeven na de uitreiking van het zilveren koningskruis tijdens het koningschieten van het Sint Leonardusgilde in Beek en Donk.

Na het koningschieten volgde het jeugdgeweerschieten, waaraan Max van Pelt deelnam. Hoewel hij geen prijs wist te bemachtigen, beleefde hij zichtbaar veel plezier. Zelf had ik meer geluk bij het koningskruisschieten: met het laatste schot op de tweede vogel won ik een kleine herinnering aan deze uitnodiging, uitgereikt door de nieuwe koning na afloop van de schietwedstrijd. In totaal waren er drie koningskruisen te verschieten. Door de weersomstandigheden en het late tijdstip kon het geplande kermiskoningschieten niet doorgaan. Hierdoor kreeg de kermiskoningin van 2024 een jaar verlenging van haar titel.

Voor mij persoonlijk was het een voorrecht om het Sint Servatiusgilde te mogen vertegenwoordigen bij dit bijzondere evenement. De warme ontvangst door het Sint Leonardusgilde, de gemoedelijke sfeer en het samen beleven van eeuwenoude tradities hebben een fikse indruk gemaakt. Ik kijk met dankbaarheid en plezier terug op deze dag en hoop dat onze gilden elkaar nog vaak in deze geest van vriendschap en traditie zullen ontmoeten.

Zondag 14 september

125 Jaar 'Molen de Leest'

Wat ben ik blij dat ik in een Brabants dorp woon…

Op deze mooie dag des Heeren zoals de zondag vroeger ook wel genoemd werd, was er enige bedrijvigheid in Lieshout. Rond 11:00 uur, zo net na de Hoogmis, trokken harmonie en gilde gezamenlijk richting molen De Leest. Dit jaar viert de molen zijn 125-jarig bestaan aan de Molenstraat, en dat mocht natuurlijk niet ongemerkt voorbijgaan. De molenaars hadden er een prachtig spektakel van gemaakt, en dat is ze beslist gelukt.

Stel je voor: je staat als Laarbeekkoning tussen de gildebroeders te wachten om de Molenstraat over te steken. De harmonie komt van rechts, voor je staat de machtige molen te pronken, en de zon schijnt vrolijk op je rug. Je voelt je bijna een hoofdrolspeler in een film, maar dan zonder regisseur en met een stel gildebroeders die toch nét een beetje de pas niet kunnen houden. Het maakt het allemaal nog gezelliger.

Wanneer harmonie en gilde netjes opgesteld staan voor de molen en rondom het nationale monument 'de mulder', met hier en daar nieuwsgierige dorpsgenoten en toevallige passanten die even blijven kijken, voel je dat warme, gemoedelijke Brabantse dorpse gevoel door je heen stromen. Je merkt het aan de glimlach van een van de toeschouwers, aan de nieuwsgierigheid van de kinderen die stiekem mee willen marcheren, en aan het geritsel van iemand die zich afvraagt of het misschien tijd is voor een biertje. Althans, ik wel.

Wethouder Monica Slaats, die onder andere de molens van Lieshout in haar portefeuille heeft, sprak tijdens haar toespraak over precies datzelfde dorpsgevoel. Ook zij voelde zich geraakt door dit mooie, gezamenlijke moment. En laten we eerlijk zijn: wie kan nou niet een beetje wegsmelten bij zo'n dorpse traditie, inclusief zonnetje, harmoniemuziek en gilde die voor vermaak zorgen.

Na de toespraak van 'mulder' Jan Tielemans nam de harmonie het over met enkele vrolijke stukken. Daarna waren het de vendeliers en tamboers van het Sint Servatiusgilde die een prachtige vendelgroet brachten aan de mulders en het toegestroomde publiek.

Alles werd omlijst met een heerlijk kopje koffie en een traditioneel speculaaskoekje… want een Brabants dorpse gebeurtenis is natuurlijk pas écht compleet met een beetje lekkers erbij. En natuurlijk werd er hier en daar nog een grapje gemaakt over wie er nou het mooist het vendel zwaaide of de meeste noten miste.

Het was een ochtend om bij stil te staan, om samen te genieten en om even trots te zijn op ons dorp en onze tradities. En eerlijk gezegd, wie kan er nou zeggen dat hij als Laarbeekkoning op zo'n stralende dag tussen harmonie en gilde staat, met de molen fier op de achtergrond, en denkt: "Ja, hier woon ik, hier voel ik me thuis"? Precies… dorrum!

Deelname aan vrije schietwedstrijd bij het Onze Lieve Vrouwegilde

Op uitnodiging van het Onze Lieve Vrouwegilde namen deze zondag de 13e september vier schutters van ons gilde deel aan een vrije schietwedstrijd. De resultaten mochten er zijn. Piet van der Burgt behaalde een verdienstelijke vijfde plaats in de discipline Personeel en kreeg, na het schieten van een "puist", de gelegenheid om een prijs uit de mand te kiezen. Ook Berry Vorstenbosch trof een "puist" en mocht eveneens een prijsje uitzoeken. Gerard van der Linden en Goen Vorstenbosch vielen ditmaal buiten de prijzen, maar beleefden niet minder plezier aan hun deelname.

Met dank aan het Onze Lieve Vrouwegilde voor de gastvrije ontvangst en de prima organisatie van deze mooie schietdag.

Donderdag 18 september

Ledencontactavond gilde

Hoewel het donderdagavond rustig was in het gildepaviljoen, werd er toch volop gebuurt – het bleef een gemoedelijke strijd van woorden, zonder dat er kogels aan te pas kwamen.

Vrijdag 19 september

Deelname Sint Servatiusgilde aan Vrijheidsvuur De Peel 2025

Het Vrijheidsvuur De Peel is een jaarlijkse ceremonie waarin elf Peelgemeenten en hun gilden en schutterijen stilstaan bij de zware strijd en de uiteindelijke bevrijding van onze regio in het najaar van 1944. Het vuur wordt ieder jaar op 19 september ontstoken in één van de Peelgemeenten en daarna, letterlijk en figuurlijk, doorgegeven aan de overige gemeenten. Zo blijft het besef van vrijheid levend, en wordt een symbolische band gesmeed tussen verleden, heden en toekomst. In 2025 vond de zevende editie plaats in Venray. Daar verzamelden zich gildeleden, schutterijen en burgemeesters uit de gehele regio voor een waardige en ingetogen ceremonie. Het Sint Servatiusgilde voelde zich ook dit jaar nauw betrokken bij deze herdenkingsplechtigheid.
Om 18.15 uur verzamelden alle deelnemers zich voor de Sint-Petrus' Bandenkerk in Venray. Onder leiding van Kringkapitein Dennis van Houts trok het geheel in optocht naar het gemeentehuis. Om 18.55 uur begon de officiële ceremonie met de binnenkomst van het Vrijheidsvuur.
Het programma omvatte de Eed van Trouw aan de burgemeesters, de overdracht van het vuur aan koningen en lopers van de deelnemende gemeenten, een korte vendelgroet en het vormen van een erehaag voor de lopers. Deze rituelen, diep geworteld in de tradities van de gilden en schutterijen, benadrukken de waarde van trouw, gemeenschap en eerbied voor de geschiedenis. De plechtigheid werd omlijst door diverse passende optredens. Firebrigade Pipes & Drujs uit Gemert speelden het indrukwekkende stuk Highland Cathedral. Frans van de Pas bracht een passend verhaal ten gehore. Veteraan Guus Vreugdewater legde bloemen op de "Vacant Chair", sprak een persoonlijk woord en zong later samen met zijn dochter Loïs enkele liederen. Cees Akerboom droeg een gedicht voor en dansers van Danshuis Venray voerden een ingetogen en passende dans op. Deze bijdragen zorgden voor een waardig geheel.

Het Sint Servatiusgilde werd waardig vertegenwoordigd door koningspaar Willem en Sandra van Pelt, keizer Frits Vorstenbosch, Laarbeekkoning Gerard Verhoeven, erekoning Leon van Loon, vaandrig Jos Kuijpers, deken Pierre Steegs en tamboer Frans Manders.
Na afloop bood het gemeentebestuur van Venray een drankje aan in de raadszaal. Het Sint Servatiusgilde kijkt terug op een indrukwekkende en respectvolle deelname aan het Vrijheidsvuur

Zaterdag 20 september

Familiedag Van Wanrooij op het gildeterrein.

Op deze zonnige zaterdag met zo af en toe wat motregen mocht het Sint Servatiusgilde een bijzonder gezelschap ontvangen. Vele familieleden van de familie Van Wanrooij verzamelden zich op ons gildeterrein voor een gezellige reünie, georganiseerd door Gerard en Sjan Brouwers-van Wanrooij. Maar liefst 41 deelnemers hadden

zich ingeschreven voor een schietclinic. De grote groep werd verdeeld in twee teams. Terwijl de ene helft met het gildegeweer en deskundig geleid door Gerard van der Linden en Jan Manders. op de puist schoot, oefende de andere helft zich in het kruisboogschieten onder leiding van Harrie van de Vossenberg en Martien Thoonen, beiden ervaren en fanatieke kruisboogschutters. Ook aan de jongste deelnemers was gedacht: een tiental kinderen, nog te jong voor het zware geweer, kon onder leiding van Piet van der Burgt en Pierre Steegs met de luchtbuks op een houten vogel schieten.
Na een spannende strijd bij 'de senioren' werd Anne Huvenaars, na maar liefst 130 schoten, bekroond met de titel 'Koningin van de Dag' en daarbij behoren eeuwige roem. Bij de jeugd ging de titel 'Jeugdkoningin van de Dag' naar Maud van Weert, die na 136 schoten de vogel om liet tuimelen. Beide winnaressen konden rekenen op warme felicitaties en een daverend applaus van de familie. Na afloop verzorgde de organisatie een hapje en drankje en werd er nog enkele uren gezellig nagepraat. Het werd een dag vol saamhorigheid, sportieve strijd en gemoedelijkheid – precies zoals het hoort op ons gildeterrein.

Ook de jeugd kwam tijdens deze schietclinic aan hun trekken

Zondag 21 september

Sint Servatiusgilde bij het Vrijheidsfestival Mariahout.

Op deze zondag, de 21e september 2025 nam het Sint Servatiusgilde deel aan het Vrijheidsfestival in Mariahout. Dit evenement stond geheel in het teken van de herdenking van de bevrijding en het doorgeven van de vrijheid aan nieuwe generaties.
De gildebroeders verzamelden zich 's morgens bij het buurthuis in Mariahout. Na een kop koffie op kosten van de gemeente stelden zij zich op met de tamboer en de vlaggendragers. Vervolgens trok het gilde richting het Oranjeplein, waar de stoet zich formeerde naast het bevrijdingsmonument. Ceremoniemeester Ria Lindeman sprak een welkomstwoord en lichtte het programma toe, waarna de harmonie, jeeps met bestuurders, veteranen, het gilde en tal van belangstellenden zich in beweging zetten richting het kerkplein.
Bij de grot op het kerkplein werd het Vrijheidsvuur overgenomen door de jeugdburgemeester en de burgemeester. Dit betrof het vuur dat op vrijdag 19 september in Venray was opgehaald. Vervolgens nam de gildecommandant het woord en nodigde iedereen uit om achter het gilde mee op te trekken naar de Engelse oorlogsgraven. Hij begeleidde de jeugd- en burgemeester met het Vrijheidsvuur vanaf de grot, en onder tromgeroffel van de tamboer trok het gezelschap naar het kerkhof, waar het gilde zich tegenover de graven opstelde. Bij de graven van 2e luitenant David Stride (20 jaar) en soldaat Jack Crompton (22 jaar) vond een indrukwekkende plechtigheid plaats. Ger Aarts droeg een gedicht voor, trompettist Mart van Aspert speelde de Taptoe en aansluitend werd een minuut stilte gehouden. Ceremoniemeester Ria Lindeman sprak de aanwezigen toe en nodigde het gezelschap uit om naar het bevrijdingsmonument te trekken.

Met o.a. het gilde voorop en de kinderen daar achter vormde het geheel een waardige stoet door het Processiepark. In het park ontvingen de kinderen vlaggetjes en in de Mariastraat speelde de harmonie vrijheidsmuziek.
Na de tocht stelde het Sint Servatiusgilde zich opnieuw op bij de Oorlogsherdenkingsplaat in de Mariastraat. Daar werden nog enkele toespraken gehouden en ontstak de jeugdburgemeester met de meegekomen fakkel het bevrijdingsvuur bij de ingang van Openluchttheater Mariahout. De gildebroeders zorgden samen voor een waardige afsluiting van de officiële gedeelten.
Het Vrijheidsfestival Mariahout 2025 werd zo een indrukwekkende en respectvolle dag. Voor het Sint Servatiusgilde betekende het een kans om traditie en eerbied te tonen, en om samen met jeugd, bestuurders en veteranen stil te staan bij vrijheid en herdenking.

NBFS-Toernooi VTBS - Heeswijk (kring Maasland)

Na het Vrijheidsfestival trokken enkele van onze vendeliers direct door naar Heeswijk-Dinther voor het NBFS-toernooi (Noord-Brabantse Federatie van Schuttersgilden). Hier streden zij op onderdelen als vendelen, trommen, bazuinblazen en standaardrijden.

Individueel kwamen drie vendeliers in actie: Peter van der Burgt (klasse 40+), Bas van Pelt (klasse B) en Willem van Pelt (klasse A). Samen namen zij, begeleid door tamboer Max van Pelt, deel aan het groepsvendelen (3-4 personen).

Ondanks een stevige wind en sterke concurrentie bleven onze vendeliers standvastig en gedisciplineerd. Dit resulteerde in een prachtige tweede prijs bij het groepsvendelen – een prestatie waar we als gilde met recht trots op mogen zijn.

Onze trotse deelnemers aan het NBFS-toernooi: v.l.n.r. Max, Bas en Willem van Pelt en Peter van der Burgt – winnaars van de tweede prijs bij het groepsvendelen.

Donderdag 25 september

Ledencontactavond gilde

Vanaf 19:00 uur was het gildepaviljoen weer geopend voor de wekelijkse ledencontactavond. Hoewel het ook deze donderdagavond wat rustiger was dan anders, brandde de kachel al volop en verspreidde zijn warmte door de ruimte. Binnen werd er zoals altijd gezellig gebuurt. Verhalen gingen van mond tot mond en kregen soms een eigen leven, zoals dat hoort in een goed gezelschap. De sfeer was ongedwongen en vertrouwd, precies zoals we dat graag zien binnen ons gilde. En o ja… we hadden ook nog een jarige in ons midden! Die trakteerde volgens goed gebruik op een consumptiemunt, een klein gebaar, maar altijd gewaardeerd.

Vrijdag 26 september

Herdenking Bevrijding Lieshout – Gilde toont acte de préséance

Op deze vrijdag vond in Lieshout een indrukwekkende herdenking plaats ter ere van de bevrijding van ons dorp in de Tweede Wereldoorlog. Ook ons gilde was hierbij vertegenwoordigd, met een petit comité van zestien gildebroeders, waaronder het koningspaar, die acte de préséance gaven bij deze bijzondere gelegenheid.

Onder de aanwezigen bevonden zich ook enkele veteranen. Zij hadden de eer om het vrijheidsvuur te ontsteken, een krachtig symbool van de vrijheid die we vandaag de dag als vanzelfsprekend beschouwen, maar die met grote offers is bevochten.

Een bijzonder moment was weggelegd voor onze bazuinblazer Rini van Kaathoven, die de taptoe blies. Zijn indrukwekkende uitvoering bracht het Prinsenhof tot stilte, waarna twee minuten lang in eerbied werd herdacht. Vervolgens werd namens het Herdenkingscomité Bevrijding Lieshout een bloemstuk gelegd bij het monument.

De herdenking werd omlijst door toespraken die stuk voor stuk tot nadenken stemden. Teksten die ons herinnerden aan het belang van vrijheid, verdraagzaamheid en het trekken van grenzen wanneer onrecht zijn kop opsteekt. Onder meer de woorden van Ton van den Baar, lid van het herdenkingscomité, benadrukten dat herdenken ook kiezen is: kiezen voor vrede, voor rechtvaardigheid, en voor elkaar.

Er werd stilgestaan bij het verzet van gewone Nederlanders tijdens de oorlog, bij de stakingsgolven van 1941 en 1943, en bij de moed van mensen als Femy Efftink, die zich uitsprak en handelde tegen onderdrukking. Er werd gereflecteerd op de hedendaagse dreiging van macht boven liefde… een actuele boodschap die versterkt werd door een citaat van Jimi Hendrix:

"De wereld zal vrede kennen als de macht van de liefde de liefde voor macht overwint."

De toespraken riepen ons op om waakzaam te blijven. Vrede is geen vanzelfsprekendheid. De wereld van vandaag – met oorlogen in Oekraïne en Gaza – laat ons opnieuw zien hoe kwetsbaar vrijheid is. Maar ook hoe belangrijk het is om een streep te durven trekken wanneer de menselijke maat wordt overschreden.

Tot slot klonken er woorden van hoop. Hoop dat de jeugd het beter zal doen. Dat zij het besef van vrijheid, vrede en verdraagzaamheid in ere zullen houden. En dat wij als volwassenen niet alleen het goede voorbeeld geven, maar ook durven erkennen waar het fout gaat.

Het gilde kijkt met gepaste trots terug op deze herdenking. Niet alleen vanwege onze aanwezigheid…

Zondag 28 september

Zonnige schietmiddag tijdens Kringwedstrijd Peelland

Op een stralende zondagmiddag kwamen maar liefst 32 schutters uit de Gildekring Peelland bijeen voor de kringwedstrijd geweerschieten. Het weer werkte optimaal mee en de zon zorgde niet alleen voor warme gezichten, maar ook voor een ontspannen en vrolijke sfeer onder de deelnemers.

Er werd geschoten op verschillende onderdelen, allemaal in de vertrouwde gilde-traditie. De prijzen? Geen bekers of medailles, maar ouderwets gezellige zakjes kruidenierswaren, en misschien is dát wel wat deze wedstrijden zo charmant maakt. De competitie vond plaats op de onderdelen Personeel, Kampioen, Erekampioen en vrije hand, Korpsschieten (3-tal) en.. als altijd met een knipoog: het Puistschieten.

De middag begon met inschieten vanaf 13:00 uur en eindigde rond 17:30 uur met een feestelijke prijsuitreiking. Uitslagen in vogelvlucht:

Onderdeel 'Personeel': 1. Huib Vossen – Someren, **2.** Guus Hollanders – Aarle-Rixtel, **3.** Henk van de Velden – Aarle-Rixtel, **4.** Jan Rovers – Beek en Donk, **5.** Sjan Vossen – Someren en **6.** Natasje van der Heyden – Someren

Kampioen: Sjan Vossen – Someren; **Reservekampioen:** Toon van Dommelen – Gemert

Erekampioen: Huib Vossen – Someren

Vrije-hand: **1.** GertJan Vossen – Someren, **2.** Jos Kuijpers – Lieshout, **3.** Angel van Moorsel – Lierop, **4.** Sjan Vossen – Someren, **5.** Thijs van de Elsen – Gemert en 6. Thieu Knapen – Someren-Eind.

Korpsschieten (3-tal)

Winnaar: Guus Hollanders, Kailey Gruijters & Henk van de Velden (OLV Gilde Aarle-Rixtel)

Puistschieten: 7 winnaars. T.w.: Kailey Gruijters, Stefan van Heugten, Huib Vossen, Toon van Dommelen, Jolanda Steegs, Angel van Moorsel en Thijs van de Elsen.

Met veel gezelligheid, gezonde rivaliteit en natuurlijk het nodige gelach bij het puistschieten, was het opnieuw een geslaagde dag binnen onze gildekring. Deze wedstrijden zijn niet alleen een sportieve uitdaging, maar bovenal een mooie gelegenheid om elkaar te ontmoeten, verhalen uit te wisselen en samen te genieten van wat het gildeleven zo bijzonder maakt..

Donderdag 2 oktober

Ledencontactavond gilde en de start van het bokbierseizoen:

Het bokbierseizoen is van start gegaan, en onze paviljoenbeheerder wist meteen voor een verrassing te zorgen. Hij had een aantal flesjes bemachtigd met een wel heel vertrouwd etiket: *Gerardus*. Dit Zuid-Limburgse bokbier, donkerrood van kleur, iets zoeter en voller van smaak dan een gewoon bier en met een wat hoger alcoholpercentage, viel goed in de smaak.

De aanwezigen op deze donderdagavond in het gildepaviljoen lieten zich het Gerardus-bokbier goed smaken. Een smakelijke en gezellige aftrap van het bokbierseizoen**!**

Zaterdag 4 oktober

Schietclinic ter ere van tinnen huwelijkspaar

Deze zaterdag stond het gildeterrein van het Sint Servatiusgilde in Lieshout in het teken van een bijzondere viering. Ter gelegenheid van hun tinnen huwelijksjubileum organiseerden Erik en Miranda Prinsen een gezellige schietclinic voor familie, vrienden en kennissen. Een originele en treffende manier om samen hun tienjarig huwelijk te vieren… met een vleugje competitie, een flinke dosis gezelligheid en natuurlijk een gemoedelijke gildesfeer.

De eerste schoten klonken rond 16.30 uur, waarna de deelnemers enthousiast probeerden het blokje hout van de paal te halen. Er werd met

veel inzet en plezier gestreden om de titel 'Koning van de Dag', die uiteindelijk in handen viel van Loek Kluijtmans. Met zichtbaar genoegen ontving hij de bijbehorende onderscheiding en mocht hij zich de gelukkigste schutter van de dag noemen, een eer die hem de nodige eeuwige roem opleverde, en een blijvende herinnering om letterlijk om de nek te hangen.
Tegen 21.00 uur kwam er een einde aan de geslaagde middag en avond. Terwijl de laatste gasten nog even napraten, werd er ook aan de inwendige mens gedacht: de bar werd bemand door Willy Maas en Peter van der Burgt, die ervoor zorgden dat niemand iets tekortkwam. Ook aan lekkere hapjes was gedacht, wat de sfeer nog eens extra verhoogde. Deze hapjes werden verzorgd door het favoriete Laarbeekse Griekse restaurant van de tinnen bruidslieden.
Nadat de laatste gasten huiswaarts waren gekeerd, werd er gezamenlijk opgeruimd en nog even nagepraat met de vrijwilligers van het paviljoen. De jubilerende organisatoren spraken hun oprechte dank uit aan iedereen die had bijgedragen aan het welslagen van deze dag, in het bijzonder aan Gerard van der Linden en Piet van der Burgt, die het schieten weer op professionele wijze hebben begeleid. Een hartelijke en geslaagde viering, waar kameraadschap, traditie en plezier hand in hand gingen – precies zoals het hoort op het terrein van het Sint Servatiusgilde.

Zondag 5 Oktober

NBFS-Toernooi Geweerschieten in kring land van Cuijk

Op zondag 5 oktober 2025 vond het NBFS-toernooi geweerschieten plaats te Vianen, in de kring Land van Cuijk, onder gastheerschap van het Sint Sebastiaansgilde. Ook het Sint Servatiusgilde was hierbij vertegenwoordigd. Onze koning Willem van Pelt nam deel aan het onderdeel koningschieten, terwijl Bas van Pelt uitkwam bij het prinsenschieten. Hoewel beiden zich met inzet en vaardigheid presenteerden, waren het ditmaal andere gildebroeders die met de titel en de bijbehorende eeuwige roem huiswaarts keerden.

Maandag 6 oktober

Onderhoudsploeg laat zich niet weerhouden door herfstweer

De dagen worden korter en de herfst laat zich duidelijk voelen, maar de onderhoudsploeg van het Sint Servatiusgilde liet zich daardoor allerminst afschrikken. Met vaste hand en gemoedelijke inzet werd er opnieuw veel werk verzet op het gildeterrein. Maar ook het slot van de deur werd gecontroleerd op slijtage en ook het kachelhout werd op voorraad gebracht zodat gasten in het paviljoen er straks warmpjes bij kunnen zitten.
Daarnaast werden da parasols voorzien van een nieuwe beschermhoes en tijdelijk opgeborgen zodat ze beschermd zijn tegen het herfst- en winterweer. Ook kreeg ook de plataan de nodige aandacht. Het bladerdak werd zorgvuldig verwijderd en meteen afgevoerd. Zo is de boom klaar om volgend jaar weer een fris nieuw bladerdak te vormen, een natuurlijk zonnescherm voor wie graag plaatsneemt op het ronde zitje in de schaduw. Een mooi staaltje van toewijding en gildezin, waarmee de onderhoudsploeg opnieuw liet zien dat het terrein er, in weer en wind, altijd keurig bij blijft liggen.

Dinsdag 7 oktober

Eerste kaartavond van het winterseizoen 2025–2026

De aftrap van het nieuwe kaartseizoen bij het Sint Servatiusgilde is een feit. Onder de bezielende leiding van Annie Swinkels-van Eijndhoven vond de eerste kaartavond van het winterseizoen 2025–2026 plaats. Het was het

begin van een reeks gezellige avonden die in de komende maanden telkens op de eerste en derde dinsdag worden gehouden.
Maar liefst twaalf gildeleden namen plaats aan de tafels en al snel werd er met volle overgave gerikt en gejokerd. De kaarten gingen vlot over tafel, de sfeer was uitstekend en de competitiegeest duidelijk aanwezig.
De spanning zal de komende maanden langzaam worden opgebouwd, want de uiteindelijke winnaars worden pas op dinsdag 21 april 2026 bekendgemaakt. Tot die tijd kunnen de deelnemers zoveel mogelijk punten verzamelen… voor de eeuwige roem én een leuk aandenken.
Een geslaagde start van een mooie traditie in de donkere maanden, waar gezelligheid en kameraadschap de boventoon voeren.

Woensdag 8 oktober

Bijeenkomst voor geüniformeerde leden

Op deze woensdag kwamen de geüniformeerde leden van het Sint Servatiusgilde bijeen voor een intern overleg. Hoofdman Willem van Pelt had hiervoor alle betrokkenen uitgenodigd. De bijeenkomst ving aan om 20.00 uur en zou ongeveer een uur in beslag nemen.
Ondanks enkele afmeldingen vanwege andere verplichtingen, waren er tweeëntwintig geüniformeerde leden aanwezig. De agenda telde zes punten, die allen zorgvuldig en in goede orde zijn besproken. De aanwezigen toonden hun betrokkenheid en dachten actief mee over de lopende zaken binnen het gilde.
Na afloop was er nog gelegenheid tot napraten in een informele sfeer, onder het genot van een drankje. Deze traktatie werd aangeboden namens Harrie en Drika van den Bogaard-Merkelbach. Dit gewaardeerde, inmiddels traditionele gebaar draagt er telkens weer aan bij dat hun namen in ere worden gehouden binnen het gilde.

Donderdag 9 oktober

Ledencontactavond gilde

Om klokslag zeven uur druppelden de vaste bezoekers van de ledencontactavond weer het gildepaviljoen binnen. De geur van verse koffie vulde de ruimte, en zoals altijd: de koffie blijft gratis – een traditie die we ondanks de wereldwijde prijsverhogingen fier in ere houden. En natuurlijk hoort daar ook het vertrouwde koekje bij. De gesprekken kwamen al snel op gang. Er was nieuws: een schietclinic was aangevraagd voor eind november. De paviljoenbeheerder had inmiddels twee schutters benaderd om die avond het geweerschieten te begeleiden. Verder werden er enkele bijzonderheden bekendgemaakt, maar zonder namen te noemen. Dat zorgde uiteraard voor levendige speculaties: “Wie zou dat nou zijn?” werd her en der gefluisterd. De ware toedracht bleef echter in nevelen gehuld, dit tot groot genoegen van de aanvragers, die het verrassingselement met zorg bewaakten. De drankjes werden deze avond weer netjes verzorgt door José van Pelt en zo bleef het nog lang gezellig in het paviljoen… precies zoals een donderdagavond bij het gilde hoort te zijn.

Zaterdag 11 oktober

Federatiedag NBFS te Boekel

Op deze zaterdag vond in Boekel de jaarlijkse federatiedag van de Noord-Brabantse Federatie van Schuttersgilden (NBFS) plaats, ditmaal in het kader van het 90-jarig bestaan van de federatie.

Het programma begon in de ochtend met een feestelijke optocht vanuit Nia Domo naar de Sint-Agathakerk, waar om 11.45 uur de heilige mis werd opgedragen. Deze viering werd opgeluisterd door het gildekoor van het Sint-Barbaragilde uit Dinther. Tijdens de mis werden diverse verdienstelijke gildebroeders en gildezusters gehuldigd, waarna op het Agathaplein een vendelgroet werd gebracht.
Namens het Sint Servatiusgilde Lieshout waren voorzitter Erik Prinsen en deken Pierre Steegs aanwezig, samen met het koningspaar Willem en Sandra van Pelt. Zij vertegenwoordigden ons gilde tijdens deze indrukwekkende bijeenkomst en benadrukten daarmee de hechte band van Lieshout met de overkoepelende federatie en het Brabantse gildewezen in het algemeen.

Start van het winterseizoen – Schietoefeningen op BoMé

Met ingang van deze zaterdag, de 11 oktober is het winterseizoen 2025–2026 voor onze schutters officieel van start gegaan. De schietoefeningen vinden voortaan plaats op de zaterdagmiddag, telkens op de eerste en derde zaterdag van de maand, vanaf 15.30 uur.

Vanaf datzelfde moment is ook het gildepaviljoen BoMé geopend. Eenieder is welkom voor een kop koffie of thee, een goed gesprek, of gewoon om even binnen te lopen en de gemoedelijke gildesfeer te proeven.

Het kan voorkomen dat een oefendag wordt verplaatst vanwege een ander evenement. Zo ook vandaag: omdat er vorig weekend een schietclinic was aangevraagd, is de eerste schietoefening van dit winterseizoen verschoven naar deze tweede zaterdag van oktober.

De schutters kijken vol enthousiasme uit naar een sportief en gezellig winterseizoen, waarin traditie en samenzijn opnieuw centraal staan, ook al moest er nog gewend worden aan het nieuwe tijdstip. De opkomst was minimaal.

Zondag 12 oktober

Kringkampioenschappen geweerschieten in Lierop

Deze zondag vonden op schietterrein *De Roovere* in Lierop de kringkampioenschappen Brabants Wipschieten van Kring Peelland plaats. Alleen de beste schutters van het afgelopen jaar mogen hieraan deelnemen – deelname is immers voorbehouden aan wie tijdens de kringwedstrijden een eerste of tweede plaats heeft behaald.

Een gezonde spanning was voelbaar, maar het enthousiasme overheerste. Vanuit Lieshout deed **Piet van der Burgt** namens het Sint Servatiusgilde mee, en niet zonder succes: hij wist twee mooie prijsjes te behalen! Een tweede prijs op het onderdeel Personeel en hij wist een puistje naar beneden te halen tijdens het puistschieten. Daarmee zorgde hij ervoor dat ook Lieshout goed vertegenwoordigd was tussen de vele sterke deelnemers uit de kring.

Dinsdag 14 oktober

Algemene Ledenvergadering Najaar 2025

Op dinsdag 14 oktober kwamen maar liefst 54 leden samen in Café-zaal De Koekoek voor de najaarsvergadering van het Sint Servatiusgilde. De avond begon, zoals gebruikelijk, met een christelijke groet en een warm welkom van de voorzitter.

Er werd stilgestaan bij het overlijden van twee gewaardeerde gildeleden: Wim Hulsen en Helma Klomp-van Boekel. Hun inzet, betrokkenheid en aanwezigheid binnen het gilde werden met dankbaarheid herdacht. Na een kort moment van stilte ging de vergadering verder.

Een bijzonder moment was de toelating van een nieuw lid: Piet van Lierop. Met overgrote meerderheid werd hij na de traditionele stemming met erwten en bonen verwelkomd als gildelid. Ook kreeg het gilde er een nieuw jeugdlid bij: Milan van der Sanden, kleinzoon van Gerard en Henjo Verhoeven.

Het bestuur sprak over de samenstelling voor de komende periode en deed een oproep aan leden die zich geroepen voelen om een bestuursfunctie te vervullen. Deken Pierre Steegs had namelijk aangekondigd zich in 2026 niet herkiesbaar te stellen.

Terugblikkend werd duidelijk dat het Sint Servatiusgilde opnieuw een druk, maar geslaagd gildejaar kende. Van de vlooienmarkt tot Koningsdag, van vendelhuldes tot koningschieten: het gilde liet zich op vele fronten zien. Er waren mooie prestaties op diverse gildedagen, met als hoogtepunt de eerste prijs in het algemene klassement in Bakel. Ook namen Willem van Pelt en Leon van Loon de koningsschieten-titels op zich: Willem als gildekoning en Leon als erekoning. Vooruitkijkend werd alvast aandacht besteed aan komende activiteiten: de bokbierproeverij op 1 november, de nieuwjaarsreceptie op 3 januari, het Prinsenschieten op 18 januari en de vlooienmarkt in april 2026. Ook werd voorzichtig een nieuw idee gelanceerd: het schieten om de Gildetrofee van Halfvasten… mogelijk een luchtig en verbindend evenement in de maak bij het bestuur.

Tot slot werd de volgende voorjaarsvergadering aangekondigd op 10 maart 2026, en de najaarsvergadering op 13 oktober 2026, beide in ’t Café van Lieshout bij Jan en Karin Biemans.

Een goed bezochte en inhoudelijk sterke vergadering dus, waarin zowel het verleden werd geëerd als de toekomst met vertrouwen werd tegemoetgezien**.**

Donderdag 16 oktober

Ledencontactavond bij het gilde

Het gildepaviljoen was deze donderdagavond gezellig vol. Tijdens het ledeninloopuurtje ging er weer van alles over de tong: van kwaad tot goed en van serieus tot smakelijk. Er werd gelachen, geplaagd en vooral genoten van elkaars gezelschap. Hilarisch om te horen, nóg leuker om erbij te zijn!

Zaterdag 18 oktober

Schietoefeningen Schutters van ons eigen gilde op eigen schietterrein BoMé

Op het schietterrein bij BoMé klonken weer de vertrouwde knallen: onze schutters waren volop aan het oefenen. Met vaste hand, scherp oog en een flinke dosis hilariteit werd er geoefend alsof de prijzen al binnen waren. Het doel is duidelijk: binnenkort weer mooie zilveren schilden of andersoortige prijsjes mee naar Lieshout brengen!

Dinsdag 21 oktober

Kaartavonden in het Gildepaviljoen o.l.v. Annie Swinkels-van Eijndhoven

Donderdag 23 oktober

Ledencontactavond gilde

Zondag 26 oktober

Jaarvergadering Commissie Boogschieten Kring Peelland

Deze zondag vond in Café Hein van de Horst in Bakel de jaarvergadering plaats van de Commissie Boogschieten van Kring Peelland. Een goed moment om met de verschillende gilden terug te blikken op het voorbije schietjaar en alvast vooruit te kijken naar het nieuwe seizoen.

Namens het Sint Servatiusgilde Lieshout waren Harrie van de Vossenberg en Pierre Steegs aanwezig. Tijdens de vergadering werden onder meer de jaarverslagen en het financiële overzicht van de ZomerAvondCompetitie (ZAC) besproken. Ook stonden de verkiezing van commissieleden, een nieuw reglement en de planning voor 2026 op de agenda.

Voor ons gilde viel daarbij een mooi besluit te noteren: op woensdag 24 juni 2026 zal de ZomerAvondCompetitie halt houden in Lieshout, waar het Sint Servatiusgilde gastheer zal zijn voor een spannende kruisboogwedstrijd. De wedstrijd zal rond 17.00 uur van start gaan, dus een mooie gelegenheid om ons terrein en onze gastvrijheid weer eens te tonen aan de kringgenoten.

Een goed georganiseerde vergadering, een duidelijk vooruitzicht en vooral: weer een stukje extra gildeleven om naar uit te kijken!

Maandag 27 oktober

Najaarsvergadering kring Peelland

Deze vergadering zal gehouden worden in zaal Hein van de Horst aan de v.d.. Poelstraat 13 in Bakel. De aanvang was om 20:00 uur. Hoofdman Willem van Pelt was de vertegenwoordiger van ons gilde tijdens deze vergadering

Donderdag 30 oktober

Ledencontactavond gilde

Zaterdag 1 november

Bokbierproeverij in BoMé: acht keer proost!

Op zaterdag 1 november vulde het gildepaviljoen BoMé zich weer met de geur van mout, hop en gezelligheid: tijd voor de jaarlijkse bokbierproeverij! Zoals traditiegetrouw klonk om klokslag 20.00 uur het eerste getinkel van de proefglaasjes. Een kleine maar fijne groep leden had zich aangemeld bij de paviljoenbeheerder om te komen proeven. Maar liefst acht soorten bokbier stonden klaar, zorgvuldig geselecteerd door de Topslijter uit Beek en Donk. De lijst was indrukwekkend: Leute Bokbier, Dubbelbock, Roggebock, het Spaanse Bock Damm, La Trappe uit Berkel-Enschot, Aventinus Eisbock uit Duitsland, Ezelenbock van de Tesselsche brouwerij en de Sancti Adalbert bock. Eén voor één werden ze geproefd, beoordeeld en… eerlijk is eerlijk: met zichtbaar plezier geconsumeerd.

De grote winnaar van de avond? Zonder twijfel de Schneider Weisse Aventinus Bock, die met een stevige 9 werd beloond. “Dat is geen bokbier meer, dat is vloeibaar geluk,” werd er zelfs gefluisterd. Al met al een heerlijke avond vol smaak, gezelligheid en een vleugje competitie — precies zoals het hoort in BoMé!

Volgend jaar weer natuurlijk… dan op zaterdag 7 november. De glazen staan alvast klaar!

Maandag 3 november

Werk in de stilte

Onder een grijze lucht en met natte bladeren aan de voeten, werd het werk voortgezet. Er werd geveegd, gecontroleerd, afgedekt en hersteld. Geen groot vertoon, wél stille trouw aan de taak. De maandagmiddagploeg blijft een stille kracht waarop we telkens weer kunnen rekenen.

Dinsdag 4 november
Kaartavonden in het Gildepaviljoen o.l.v. Annie Swinkels-van Eijndhoven

Woensdag 5 november
Senioren schietwedstrijd kring Peelland in Lieshout.

Donderdag 6 november
Ledencontactavond gilde

Donderdag 13 november
Ledencontactavond gilde

Zaterdag 15 november
Schietoefeningen Schutters van ons eigen gilde op eigen schietterrein BoMé

Zondag 16 november
Gedenkdag van de inzegening van de Sint Servatiuskapel te Lieshout

Op 16 november 1996 werd de Sint Servatiuskapel aan de rand van Lieshout plechtig ingezegend door bisschop J.G. ter Schure. Een bijzonder moment dat de voltooiing markeerde van een langgekoesterde wens binnen de gemeenschap: een stille plaats van bezinning, toegewijd aan onze patroonheilige Sint Servatius.
Sindsdien wordt deze dag ieder jaar met eerbied herdacht. De Stichting Sint Servatius-kapel waakt ervoor dat de herinnering aan de inzegening levend blijft. Vaak is er een kort moment van samenzijn en gebed, waarbij dank wordt uitgesproken voor het behoud van de kapel en voor allen die zich inzetten om dit heiligdom te onderhouden.
Zo blijft 16 november niet 'zomaar' een datum op de kalender, maar een dag van stilte en verbondenheid met Sint Servatius en met al wat Lieshout dierbaar is.

Rustpunt op de grens van Lieshout met Mariahout

Dinsdag 18 november
Kaartavonden in het Gildepaviljoen o.l.v. Annie Swinkels-van Eijndhoven

Donderdag 20 november
Ledencontactavond gilde

Donderdag 27 november
Ledencontactavond gilde

Het ledeninloopuurtje van deze donderdag verliep anders dan gebruikelijk. Het gilde trad namelijk naar buiten om een vendelhulde te brengen aan een bijzonder gouden echtpaar in Mariahout. Wie dit eervolle moment mocht ontvangen, leest u hieronder:

Gouden huwelijk Toon en Mieke Gevers

Op 27 november 1975 gaven Toon Gevers en zijn Mieke elkaar het ja-woord. Vijftig jaar later vieren zij dit gouden jubileum op vertrouwde grond: paviljoen BoMé, het hart van het Sint Servatiusgilde, waar hun inzet en aanwezigheid door de jaren heen even vanzelfsprekend waren als de trommelslagen van onze gildetrom.
Hun gezamenlijke verhaal begon al veel eerder. Toon, toen nog een vijftienjarige metselaar die "veul stenen legde" samen met haar vader, maakte meteen indruk op de twaalfjarige Mieke. "Da wordt minne mens," sprak zij, en dat bleek een juiste voorspelling. Vanaf haar vijftiende wist ze hem definitief binnen te halen, wat in Mariahout uiteindelijk uitmondde in een warm gezin met drie kinderen en inmiddels zeven kleinkinderen. Samen maakten ze vele herinneringen: op het veldje, de camping, of op de boot in Kerkdriel… soms zelfs vergezeld door een volledig uitgelopen gildebezoek.
Toon en Mieke (niet Annemieke) hebben zich in de loop der jaren ontwikkeld tot een vaste waarde binnen het gilde. De reactivering, de dertig jaren hoofdmanschap van Toon met zijn talloze bouw- en herstelprojecten, van

pomp tot paviljoen, om maar iets te noemen, vormen slechts een deel van een enorme lijst werkzaamheden. Wie binnen de gildes de naam Toon laat vallen, hoeft eigenlijk niets toe te voegen; iedereen weet genoeg.
Achter Toon stond altijd Mieke, met een inzet die minstens zo onvermoeibaar was. Uniformen gestreken alsof het ceremonieel zilver betrof, veren gewassen tot ze weer fier stonden, borduursels op vendels en kapelstukken die meer geduld vroegen dan menig schutter bezit: zij deed het zonder een woord van zelfverheffing. Het gilde heeft veel aan beiden te danken. De teller van 'stille gewerkte uren vúr de guld' staat voor hen bijzonder hoog.
Hun leven kende voorspoed, maar ook zware tijden. De beroerte in 2008 was zo'n moment waarop de rollen zich omkeerden en Mieke met grote toewijding voor Toon zorgde. Met diezelfde trouw en warmte staan zij nu, vijftig jaar later, nog steeds schouder aan schouder.
Op deze donderdag bracht het gilde een waardige vendelhulde aan dit gouden bruidspaar. Voor hen behoeft dat geen uitleg… zij kennen de traditie van binnenuit.
Ook de harmonie kwam met een serenade voor de feestelingen. Het muziekgezelschap kwam direct binnen nadat de groepsfoto met het gilde was gemaakt. Na enkele feestelijke muzieknummers werd het gehele gezelschap naar binnen geroepen. Tijdens het nuttigen van enkele consumpties had het gouden paar nog een verrassing voor het gilde: onze staande deken mocht een mooie wandelstok met zilveren knop en inscriptie in ontvangst nemen, en voor het eerst sinds zijn aantreden als voorzitter was hij zichtbaar sprakeloos door deze bijzondere gift aan het gilde.
En alsof het nog niet feestelijk genoeg was, volgt aanstaande zaterdag op hetzelfde terrein een schietclinic voor familie en vrienden… een mooie gelegenheid om te laten zien dat niet alleen Toon, maar ook de rest van de familie het vizier nog scherp kan stellen.

Vrijdag 28 november

Schietclinic: Omdat je vriendje vandaag 40 jaartjes jong wordt…

Op een aangename vrijdagavond mocht ons gildeterrein een gezelschap van om en nabij zestig gasten verwelkomen. Zij waren bijeen om de veertigste verjaardag van onze gildebroeder Dirk van de Laar op waardige wijze te vieren, voorafgegaan door een schietclinic en gevolgd door een receptie. De vriendin van Dirk, onze gildebroeder "in statu emeriti", had hem op gepaste en feestelijke wijze verrast door deze bijzondere activiteit te organiseren voor zijn naaste familieleden en vrienden uit diverse verenigingen waarvan hij deel uitmaakt.
Om klokslag 18.00 uur arriveerden de gasten in het gildepaviljoen, waar zij volgens goed gebruik werden ontvangen met koffie en een stuk traditionele cake. Het paviljoen was door de organisatie feestelijk aangekleed. Na een smakelijke warme hap georganiseerd door de ouders van Dirk, kon de schietwedstrijd aanvangen.
Er werd met aandacht en inzet geschoten, en de strijd om de hoogste eer was tot het einde toe spannend. Uiteindelijk was het Dennis van der Sanden, een goede vriend van de feesteling, die zich verzekerde van de titel "Koning van de dag" en de bijbehorende eeuwige roem.
Om 23.00 uur konden de vrijwilligers, na een goed verlopen avond, de laatste zaken opruimen en het terrein weer in keurige staat achterlaten voor de volgende activiteit. Waarvoor onze hartelijke dank..

Zaterdag 29 november

Prinsenreceptie bij carnavalsvereniging de Heikneuters in Mariahout

Op deze zaterdag is de receptie van Prins Art d'n Urste van de Heikneuters. Deze is bezocht door de staande deken Erik Prinsen en deken Pierre Steegs.

Zaterdag 29 november

Schietclinic voor naaste familie en vrienden..

Vandaag vond de eerdergenoemde schietclinic plaats, georganiseerd door het gouden paar Toon en Mieke Gevers voor hun naasten en vrienden op het gildeterrein BoMé.

Om klokslag 14.00 uur arriveerden de eerste gasten, die warm werden ontvangen in het gildepaviljoen. Daar werden zij getrakteerd op een kop koffie of thee met een heerlijk plaatselijk hapje, liefdevol bereid door 'onze' warme bakker Martien Thoonen. Volgens de aanwezigen was het zo goed dat de vraag rees of Martien misschien óók aan de schietclinic zal deelnemen want als hij schiet zoals hij bakt, zal hij wel winnen...

Ondertussen hadden de begeleiders van de schietclinic, Jan Manders en Piet van der Burgt, de schietbaan volledig opgebouwd. Toen alles klaarstond, kon de wedstrijd beginnen, en spannend werd het zeker. Na vele rake, minder rake en soms spontane 'luchtverfraaiende' schoten was het uiteindelijk Piet van Uden die er met de eeuwige roem vandoor ging. Hij mocht zich kronen tot de prestigieuze "Koning van de Dag".

Een mooie bijkomstigheid: Piet en zijn vrouw Bernadette vierden afgelopen donderdag óók hun gouden huwelijksfeest. Daarmee had het gezelschap ineens twéé gouden paren en eentje met een gouden vizier.

Piet en Bernadette van Uden

Na de huldiging van de nieuwe koning van de dag presenteerden Toon en Mieke een uitgebreid buffet. Het motto was duidelijk: "As ge mé honger naor huis gaot, dan is dà oew aige scheuld…!"

En inderdaad, niemand slaagde erin om met een lege maag het paviljoen te verlaten.

Rond zeven uur in de avond keerden de gasten huiswaarts en kwam er een einde aan een bijzonder gezellige afsluiting van een tweedaags bruiloftsfeest. Een feest dat, in ware gildegeest, best nog een dag langer had mogen duren, ware het niet dat zelfs de beste schutters op tijd moeten gaan rusten.

Maandag 1 december

Voorbereiding op de winter

De laatste eerste maandag van de maand dit jaar. En ook deze eerste maandag in december bood weer de gelegenheid om gezamenlijk ons gildeterrein en de bijbehorende gebouwen in waardige staat te houden. Of men nu met pensioen is, of eenvoudigweg wat tijd kan vrijmaken, iedere helpende hand wordt oprecht gewaardeerd.

De samenkomst van de vrijwilligers was om 13:00 uur. Eerst is er natuurlijk tijd voor een lekker kopje koffie, waarin de taken van de dag werden doorgesproken. En geloof ons, er is altijd wel iets te doen! Van kleine klusjes tot grotere werkzaamheden, er is voor ieder wat wils.

Maar bovenal is dit ook dé gelegenheid om even bij te praten en gezellig met elkaar te buurten. Dus, ben je erbij? Elke hand is welkom, en je bent altijd verzekerd van wat vertier...

Dinsdag 2 december

Kaartavonden in het Gildepaviljoen o.l.v. Annie Swinkels-van Eijndhoven

Donderdag 4 december

Ledencontactavond gilde

Zaterdag 6 december

Schietoefeningen Schutters van ons eigen gilde op eigen schietterrein BoMé en

Prinsenrecept bij carnavalsvereniging de Raopers in Lieshout

En op deze zaterdag is de receptie van Prins Tim d'n Urste van Raopersgat bezocht door de staande deken Erik Prinsen en de eerste deken Gerard Verhoeven

Zondag 7 december

Tentoonstelling ter gelegenheid van 90 jaar NBFS – Bijdrage van het Sint Servatiusgilde Lieshout

Ter gelegenheid van het negentigjarig bestaan van de Noord-Brabantse Federatie van Schuttersgilden werd op zondag 7 december 2025 in de kerk van Lieshout een tentoonstelling ingericht waarin de Laarbeekse gilden hun rijke geschiedenis toonden. Het Sint Servatiusgilde leverde hierbij een bijdrage van betekenis, geheel in de traditie waarin ons gilde sinds eeuwen handelt.

Een toegewijde groep gildebroeders was verantwoordelijk voor de Lieshoutse presentatie: Pierre Steegs, Martien Thoonen, Rini van Kaathoven, Max van Pelt, Willem van Pelt, Harrie van de Vossenberg en Jan Manders. Met grote nauwgezetheid en eerbied voor het erfgoed stelden zij een tentoonstelling samen die het verhaal van ons gilde op waardige wijze zichtbaar maakte.

Centraal stonden de vele historische stukken uit het eigen archief en de rijke verzameling aan Lieshouts materiaal. Bijzonder in het oog sprong de presentatie van het zilver uit de Jan Merkelbach-collectie, een waardevolle getuige van ons verleden. Daarnaast werd het complete zilverwerk getoond dat in de afgelopen bijna vijfenveertig jaar is verworven, sinds de heroprichting van het gilde in 1981 onder leiding van hoofdman Toon Gevers. Dit geheel bood bezoekers niet alleen een kijkje in de geschiedenis, maar ook een beeld van de zorg en toewijding waarmee het gilde sindsdien is opgebouwd en gedragen.

v.l.n.r. Max van Pelt, Rini van Kaathoven, koning Willem van Pelt, Martien Thoonen die mede deze tentoonstelling hebben ingericht, geflankeerd door Ted Hegeman, de voorzitter van de NBFS. Niet op de foto staan Pierre Steegs, Jan Manders en Harrie van de Vossenberg.

Alle Laarbeekse gilden waren aanwezig met hun eigen tentoonstellingsmateriaal, met uitzondering van het gilde Sint Margaretha uit Aarle-Rixtel, dat op deze zondag een eigen activiteit organiseerde ter gelegenheid van het 90-jarig jubileum van de NBFS.

De tentoonstelling werd door vele bezoekers met waardering ontvangen. De opstelling getuigde van vakmanschap, historische kennis en diepe verbondenheid met de tradities van het gildewezen. Het Sint Servatiusgilde Lieshout heeft met deze bijdrage op passende wijze inhoud gegeven aan het jubileum van de NBFS, en tegelijk de naam van ons gilde met gepaste trots uitgedragen.

Donderdag 11 december

Ledencontactavond gilde

Vrijdag 12 december

Opbouw van de kerststal in de Sint Servaaskerk

Kort na het Sinterklaasfeest was het weer zover: de jaarlijkse kerststal in de Sint Servaaskerk in Lieshout werd opgebouwd. Ook dit jaar gaven enkele gildebroeders gehoor aan de wens van de koster en staken zij met enthousiasme en vakmanschap de handen uit de mouwen. Martien Thoonen, Frans Manders, Pierre Steegs en Jan Manders (op de foto van links naar rechts) zorgden ervoor dat het traditionele tafereel opnieuw op tijd en met zorg in de kerk werd geplaatst.
Het sfeervolle geheel, dat jaarlijks vele bezoekers verwondert, kreeg dankzij hun inzet opnieuw een mooie opstelling. In de dagen erna richten kerkvrijwilligers het interieur verder in en plaatsen zij de overige attributen, zodat de kerststal volledig tot leven komt en de kerkgangers tijdens de adventsperiode een warm en feestelijk gezicht wordt geboden. Als blijk van waardering voor hun inzet ontvingen de gildebroeders een attentie om thuis van te genieten. Hun betrokkenheid en inzet dragen bij aan het in stand houden van een waardevolle traditie.
Op vrijdag 9 januari 2026 zal de kerststal in de Servaaskerk weer worden afgebroken en worden opgeslagen.

Kerstactie Parochie Zalige Pater Eustachius van Lieshout

Ook in 2025 werd in Laarbeek de jaarlijkse kerstactie van de parochie gehouden, een initiatief dat geheel in het teken staat van naastenliefde en omzien naar elkaar. Bij diverse supermarkten in de gemeente werden in de dagen vóór Kerstmis houdbare levensmiddelen en giften ingezameld, bestemd voor inwoners die het financieel moeilijk hebben. Met deze bijdragen konden waardevolle kerstpakketten worden samengesteld, waarmee velen in stilte zijn geholpen. Namens het Sint Servatiusgilde leverden Peter van der Burgt en Harrie van de Vossenberg hieraan een persoonlijke bijdrage. Hun inzet past bij de maatschappelijke betrokkenheid die het gilde van oudsher kenmerkt.

Dinsdag 16 december

Kaartavonden in het Gildepaviljoen o.l.v. Annie Swinkels-van Eijndhoven

Donderdag 18 december

Laatste ledencontactavond van het jaar

Inloop met koffie, thee en een koekje, waarvoor het bestuur u en uw partner van harte uitnodigt.
Ja, het is alweer zo ver: de laatste donderdagavond van het jaar waarop de gildetafel gevuld wordt met koffie, verhalen en een lekker koekje. Een avond waarop nog één keer flink wordt nagepraat over het afgelopen jaar... over wedstrijden, vieringen, onderhoudsdagen en alles wat er verder over de tong is gegaan.
Het zijn die donderdagavonden waarop er meer nieuws circuleert dan in de MooiLaarbeekKrant, en waar men met een glimlach naar huis gaat, soms een beetje later dan gepland maar altijd met het gevoel: het was weer goed zo.
Er is wat afgelachen, geplaagd, besproken en geregeld. De gildeleden weten elkaar te vinden, of het nu om een klusje, een praatje of een kop koffie gaat. En eerlijk is eerlijk: zulke avonden zouden eigenlijk nooit verloren mogen gaan.
Dus: kom nog één keer dit jaar binnenlopen, schuif aan, neem dat koekje, en proost met een dampende mok op een jaar vol kameraadschap. Introducees zijn van harte welkom... hoe meer mensen de gildegeest proeven, hoe beter!

Zaterdag 20 december

Schietoefeningen Schutters van ons eigen gilde op eigen schietterrein BoMé

Het Ledenbestand

Het ledenbestand van het Sint Servatiusgilde Lieshout vormt het fundament van het gildeleven. De dames en heren die lid zijn, dragen ieder op hun eigen wijze bij aan het in stand houden van de gildegebruiken en aan de onderlinge verbondenheid binnen het gilde. In dit hoofdstuk wordt aandacht besteed aan de samenstelling van het ledenbestand, de leeftijdsverdeling en de veranderingen die zich in het afgelopen jaar hebben voorgedaan.

Samenstelling naar Leeftijd

Om een goed beeld te krijgen van de opbouw van het ledenbestand is gekeken naar de leeftijdsverdeling. In de bijgevoegde grafieken wordt de leeftijdsopbouw afzonderlijk weergegeven voor de heren en voor de dames. Daarnaast is een overzicht opgenomen van de leeftijdssamenstelling van de gildebroeders.

De grafieken laten zien dat het gilde leden kent in uiteenlopende leeftijdscategorieën. Daarbij valt op dat de oudere leeftijdsgroepen binnen het ledenbestand in de meerderheid zijn. Deze samenstelling is kenmerkend voor het gilde en draagt bij aan de continuïteit van het gildeleven, waarbij ervaring en betrokkenheid van oudere leden samengaan met de inzet van jongere generaties. Voor het bestuur blijft de leeftijdsopbouw, met name binnen de groep jongere leden en de groep gildebroeders, een aandachtspunt.

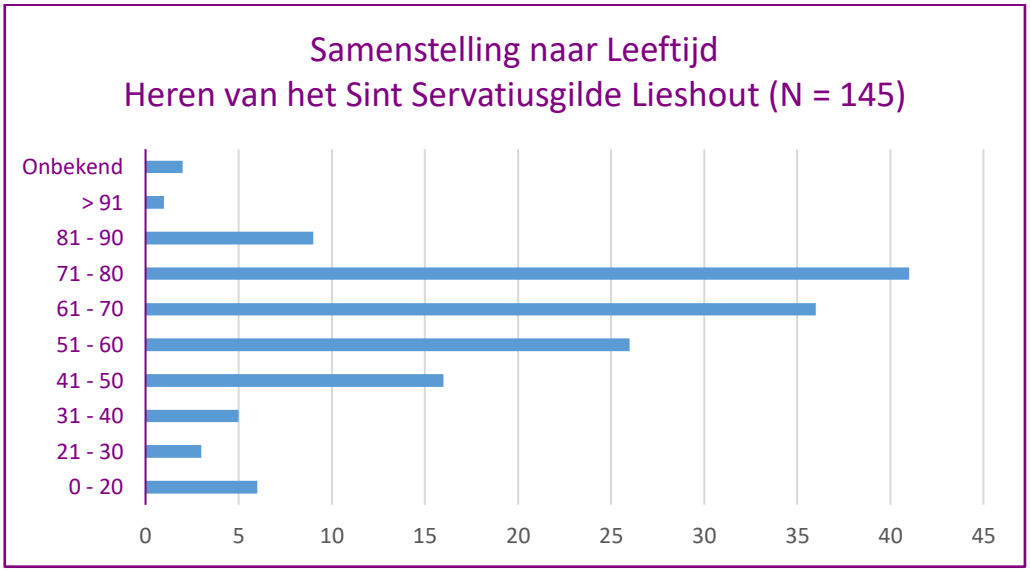

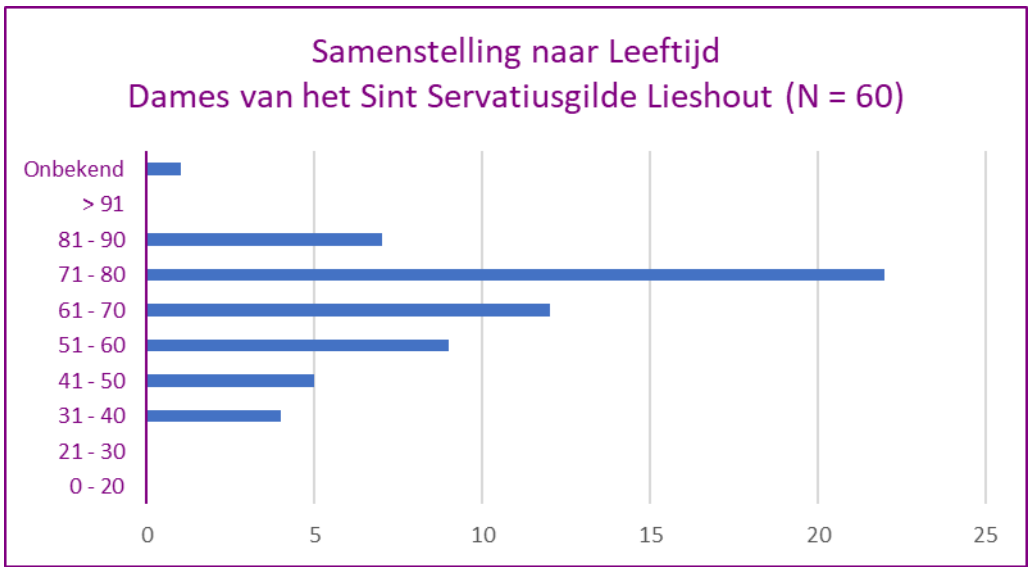

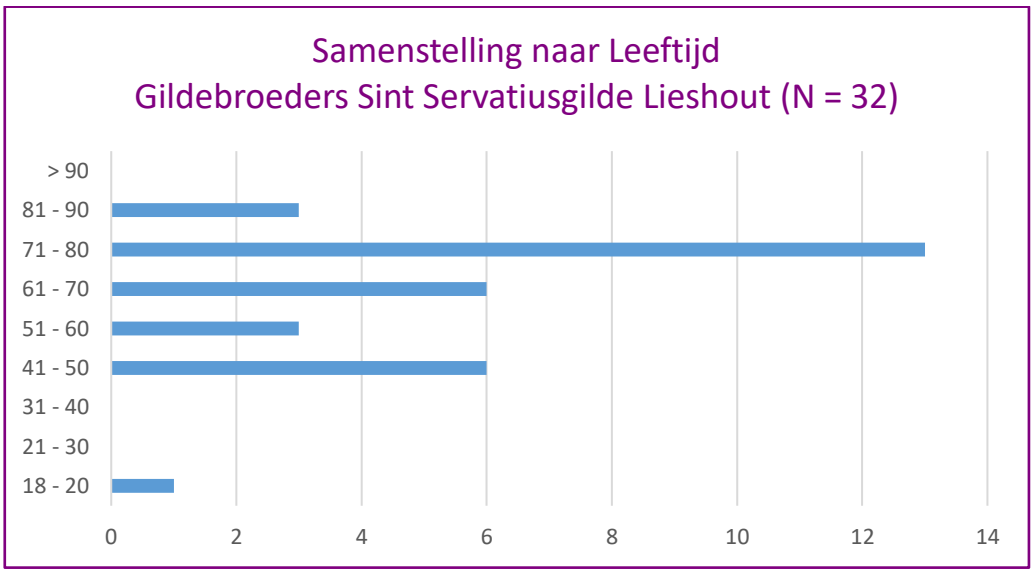

Interesses?

Ben je tussen de 21 en 40 jaar en voel je iets voor het gilde met al zijn rijke tradities, gebruiken en rituelen? Dan nodigen wij je van harte uit om je bij ons aan te sluiten. Binnen het gilde zijn diverse functies beschikbaar die mogelijk passen bij jouw interesses en mogelijkheden, van Vendelier en standaardrijder tot Zilverdrager.

Daarnaast is er ieder jaar de mogelijkheid om deel te nemen aan het koningschieten op kermismaandag, telkens op de maandag na de eerste zondag van september. Een unieke kans om actief deel te nemen aan een traditie die diep geworteld is in onze gemeenschap en waarin jong en oud samenkomen.

Vraag er eens naar bij een van de bestuursleden en ontdek hoe jij onderdeel kunt worden van ons gilde, bijdragend aan het behoud van onze waardevolle tradities en het opbouwen van nieuwe ervaringen en vriendschappen.

Mutaties in het Ledenbestand

In het verslagjaar heeft het gilde afscheid moeten nemen van twee dierbare leden die zijn overleden:
Helma Klomp-van Boekel en Wim Hulsen, beide in de maand *maart*.
Hun jarenlange inzet, betrokkenheid aan het Sint Servatiusgilde Lieshout worden met waardering herdacht. Hun bijdrage zal nog lange tijd in herinnering blijven bij de gildeleden.

Daarnaast hebben enkele leden hun lidmaatschap beëindigd, hetzij op eigen verzoek, hetzij door omstandigheden die verder lidmaatschap niet mogelijk maakten. Het vertrek van deze leden wordt met respect genoteerd en herinnert ons aan de waarde van ieder lid binnen onze gemeenschap.

Tegelijkertijd was het bijzonder plezierig om nieuwe leden tijdens de algemene ledenvergaderingen te mogen verwelkomen. Hun komst brengt vernieuwing en frisse energie in het gilde en versterkt de band tussen de verschillende generaties. Zo blijft het Sint Servatiusgilde Lieshout een hechte gemeenschap waarin traditie en saamhorigheid samengaan.

Afsluiting

Met dit hoofdstuk wordt het jaarverslag afgesloten. Het bestuur spreekt zijn waardering uit voor alle dames en heren die zich in het afgelopen jaar hebben ingezet voor het Sint Servatiusgilde Lieshout. Met respect voor het verleden en aandacht voor de toekomst blijft het gilde zijn plaats innemen binnen de gemeenschap van Lieshout en Mariahout.

Colofon:

Secretarieel Jaarverslag 2025
Sint Servatiusgilde Lieshout

Secretariaat:
Gerard Verhoeven
Beemdkant 30
5737 RB LIESHOUT

Samenstelling en redactie:
Gerard Verhoeven

Uitgave:
Januari 2026

Beperkte oplage
Digitaal te lezen op:
www.sintservatiusgilde.nl

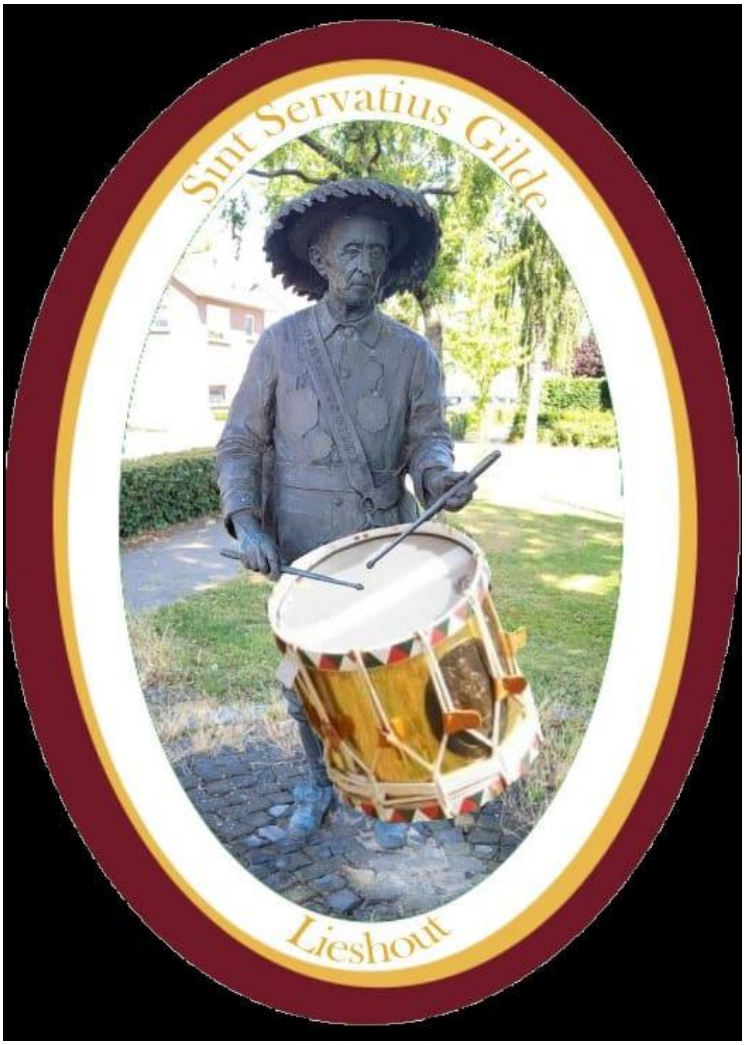

Foto is bewerkt door Peter van Kaathoven

2025, bedankt voor al die gezellig momenten.
We slaan een nieuw jaar in... met flink tromgeroffel!